

Aliseo

Agenzia ligure per gli studenti e l'orientamento

BILANCIO

ESERCIZIO 2019

BILANCIO ESERCIZIO 2019
STATO PATRIMONIALE ATTIVO

		01/01/19	31/12/19
A CREDITI VERSO SOCI PER VERSAMENTI ANCORA DOVUTI			
B IMMOBILIZZAZIONI			
I	IMMOBILIZZAZIONI IMMATERIALI		
	1) COSTI DI IMPIANTO E DI AMPLIAMENTO		93.047,41
	COSTI DI IMPIANTO E DI AMPLIAMENTO		139.564,12
	F.DO AMM.TO COSTI D'IMPIANTO E AMPLIAMENTO		-46.516,71
	2) COSTI DI SVILUPPO		
	3) DIRITTI BREVETTO INDUSTRIALI E DIRITTI UTILIZZAZIONE OPERE INGEGNO		
	4) CONCESSIONI, LICENZE, MARCHI E DIRITTI SIMILI	25.038,45	14.178,58
	CONCESSIONI E LICENZE D'USO	390.795,73	397.420,33
	F.DO AMM.TO LICENZE D'USO	-365.757,28	-383.241,75
	5) AVVIAMENTO		
	6) IMMOBILIZZAZIONI IN CORSO ED ACCONTI	1.788.058,88	2.212.462,31
	IMMOBILIZZAZIONI IMMATERIALI IN CORSO ED ACC.	1.788.058,88	2.212.462,31
	7) ALTRE	15.472.454,85	14.917.830,99
	MANUT.STRAORD.SU IMMOBILI DI TERZI	29.054.746,48	29.079.473,00
	F.DO AMM.TO MANUT.BENI DI TERZI	-13.582.291,63	-14.161.642,01
	TOTALE IMMOBILIZZAZIONI IMMATERIALI	17.285.552,18	17.237.519,29
II	IMMOBILIZZAZIONI MATERIALI		
	1) TERRENI E FABBRICATI	11.173.375,65	10.611.968,85
	FABBRICATI	18.818.055,50	18.819.598,80
	F.DO AMM.TO FABBRICATI	-7.644.679,85	-8.207.629,95
	2) IMPIANTI E MACCHINARI	120.619,16	88.526,54
	IMPIANTI E MACCHINARI	1.517.756,66	1.525.752,16
	F.DO AMM.TO IMPE MACCHINARI	-1.397.137,50	-1.437.225,62
	3) ATTREZZATURE INDUSTRIALI E COMMERCIALI	22.099,10	25.493,67
	ATTREZZATURE	343.985,80	358.702,72
	F.DO AMM.TO ATTREZZATURE	-321.886,70	-333.209,05
	4) ALTRI BENI	40.347,08	37.455,93
	MOBILI E ARREDI	2.148.292,70	2.156.382,44
	F.DO AMM.TO MOBILI E ARREDI	-2.124.514,15	-2.137.165,02
	MACCHINE D'UFFICIO	258.403,40	270.768,71
	F.DO AMM.TO MACCHINE D'UFFICIO	-241.834,87	-252.530,20
	AUTOVEICOLI DA TRASPORTO ED INDUSTRIALI	41.433,69	41.433,69
	F.DO AMM.TO AUTOVEICOLI DA TRASPORTO E INDUSTRIALI	-41.433,69	-41.433,69
	MATERIALE LIBRARIO	97.366,38	97.366,38
	F.DO AMM.TO MATERIALE LIBRARIO	-97.366,38	-97.366,38
	5) IMMOBILIZZAZIONI IN CORSO ED ACCONTI		
	IMMOBILIZZAZIONI MATERIALI IN CORSO ED ACC.		
	TOTALE IMMOBILIZZAZIONI MATERIALI	11.356.440,99	10.763.444,99
III	IMMOBILIZZAZIONI FINANZIARIE		
	1) PARTECIPAZIONI IN:		
	a) IMPRESE CONTROLLATE		
	PARTECIPAZIONI		
	b) IMPRESE COLLEGATE		
	c) IMPRESE CONTROLLANTI		
	d) IMPRESE SOTTOPOSTE AL CONTROLLO DELLE CONTROLLANTI		
	d)-bis) ALTRE IMPRESE		
	2) CREDITI		
	a) V/IMPRESE CONTROLLATE		
	b) V/IMPRESE COLLEGATE		
	c) V/IMPRESE CONTROLLANTI		
	d) VERSO IMPRESE SOTTOPOSTE AL CONTROLLO DELLE CONTROLLANTI		
	d)-bis) VERSO ALTRI		
	3) ALTRI TITOLI		
	4) STRUMENTI FINANZIARI DERIVATI ATTIVI		
	TOTALE IMMOBILIZZAZIONI FINANZIARIE		
	TOTALE IMMOBILIZZAZIONI	28.641.993,17	28.000.964,28

C ATTIVO CIRCOLANTE			
I	RIMANENZE		
	1) MATERIE PRIME, SUSSIDIARIE E DI CONSUMO		
	2) PRODOTTI IN CORSO DI LAVORAZIONE E SEMILAVORATI		
	3) LAVORI IN CORSO SU ORDINAZIONE		
	4) PRODOTTI FINITI E MERCI	2.151,25	
	5) ACCONTI		
	TOTALE RIMANENZE	2.151,25	-
II	CREDITI		
	1) VERSO CLIENTI	507.878,36	638.478,06
	CREDITI VERSO CLIENTI		90.015,86
	FATTURE DA EMETTERE		100.223,04
	NOTE CREDITO DA RICEVERE		528,42
	CREDITI VERSO STUDENTI	572.730,37	624.026,25
	FONDO SVALUAZIONE CREDITI	-64.852,01	-176.315,51
	2) VERSO IMPRESE CONTROLLATE		
	3) VERSO IMPRESE COLLEGATE		
	4) VERSO CONTROLLANTI	1.707.535,91	1.918.853,58
	CRED.VS.REGIONE - CORRENTI	907.535,91	1.918.853,58
	CRED.VS.REGIONE - CAPITALE	800.000,00	
	5) VERSO IMPRESE SOTTOPOSTE AL CONTROLLO DELLE CONTROLLANTI	4.575.323,29	12.349,15
	5-bis) CREDITI TRIBUTARI	17.489,74	17.480,74
	CREDITI IVA DIFFERITA SU ACQUISTI		
	ERARIO C./IVA		
	CREDITO PER IRES	17.489,74	17.480,74
	CREDITO PER IRAP		
	CREDITI PER IMPOSTE E TASSE DIVERSE		
	5-ter) IMPOSTE ANTICIPATE		
	5-quater) VERSO ALTRI	3.198.586,80	2.592.686,15
	CREDITI VERSO STATO - CONTO CAPITALE	1.189.952,21	548.960,79
	CREDITI VERSO DIPENDENTI		6.112,48
	CREDITI DIVERSI	355.791,84	250.675,88
	BORSE DI STUDIO C/ANTICIPAZIONI	1.652.842,75	1.786.937,00
	CREDITI VERSO ISTITUTI BANCARI		
	TOTALE CREDITI	10.006.814,10	5.179.847,68
III	ATTIVITA' FINANZIARIE CHE NON COSTITUISCONO IMMOBILIZZAZIONI		
	1) PARTECIPAZIONI IN IMPRESE CONTROLLATE		
	2) PARTECIPAZIONI IN IMPRESE COLLEGATE		
	3) PARTECIPAZIONI IN IMPRESE CONTROLLANTI		
	3-bis) PARTECIPAZIONI IN IMPRESE SOTTOPOSTE AL CONTROLLO DELLE CONTROLLANTI		
	4) ALTRE PARTECIPAZIONI		
	5) STRUMENTI FINANZIARI DERIVATI ATTIVI		
	6) ALTRI TITOLI		
	TOTALE ATTIVITA' FINANZIARIE CHE NON COSTITUISCONO IMMOBILIZZAZIONI		
IV	DISPONIBILITA' LIQUIDE		
	1) DEPOSITI BANCARI E POSTALI	534.353,11	7.638.134,69
	ISTITUTO TESORIERE		6.988.579,18
	CCP 66633892	534.353,11	649.555,51
	2) ASSEGNI		
	3) DENARO E VALORI IN CASSA	12.166,05	1.424,94
	CASSE ECONOMICHE		147,39
	CASSA CENTRO RISTORAZIONE E RESIDENZE	12.166,05	1.277,55
	TOTALE DISPONIBILITA' LIQUIDE	546.519,16	7.639.559,63
	TOTALE ATTIVO CIRCOLANTE	10.555.484,51	12.819.407,31
D	RATEI E RISCONTI		
	RATEI E RISCONTI		
	RATEI ATTIVI	439.328,38	346.892,41
	RISCONTI ATTIVI	20.726,42	49.228,62
	TOTALE RATEI E RISCONTI	460.054,80	396.121,03
	TOTALE ATTIVO	39.657.532,48	41.216.492,62

**BILANCIO ESERCIZIO 2019
STATO PATRIMONIALE PASSIVO**

		01/01/19	31/12/19
A PATRIMONIO NETTO			
I	CAPITALE	717.131,24	670.614,53
	FONDO DI DOTAZIONE	717.131,24	670.614,53
II	RISERVA DA SOPRAPPREZZO DELLE AZIONI		
III	RISERVE DI RIVALUTAZIONE		
IV	RISERVA LEGALE		
V	RISERVE STATUTARIE		
VI	ALTRE RISERVE DISTINTAMENTE INDICATE	29.184.695,07	27.944.123,44
	F.DO RISERVA DONAZIONE	11.906,88	14.049,42
	FONDO AVANZI PREGRESSI	1.830.620,76	1.592.393,79
	CONTRIBUTI REGIONE L.338/00	9.094.193,32	8.865.991,01
	CONTRIBUTI MIUR L.338/00	9.917.696,85	9.620.953,15
	ALTRI CONTRIBUTI REGIONE	1.934.750,45	1.759.929,69
	CONTRIBUTI UNIVERSITA'	260.000,00	110.751,36
	ALTRE RISERVE RECUPERO IVA	744.393,31	835.142,57
	ALTRE RISERVE	5.391.133,50	5.144.912,45
VII	RISERVA PER OPERAZIONI DI COPERTURA DEI FLUSSI FINANZIARI ATTESI		
VIII	UTILI (PERDITE) PORTATI A NUOVO		
	RISULTATO ECONOMICO ESERCIZI PRECEDENTI		
IX	UTILE (PERDITA) DELL'ESERCIZIO		
X	RISERVA NEGATIVA PER AZIONI PROPRIE IN PORTAFOGLIO		
	TOTALE PATRIMONIO NETTO	29.901.826,31	28.614.737,97
B FONDI PER RISCHI E ONERI			
	1) PER TRATTAMENTO DI QUIESCENZA E SIMILI		
	2) PER IMPOSTE, ANCHE DIFFERITE		12.300,00
	FONDO IMPOSTE E TASSE		12.300,00
	3) STRUMENTI FINANZIARI DERIVATI PASSIVI		
	3) ALTRI	805.654,40	816.087,60
	F.DO RINNOVI CONTRATTUALI		15.000,00
	FONDO PER BORSE DI STUDIO UNIVERSITARIE	805.654,40	701.965,10
	FONDO PER RISCHI ED ONERI		20.000,00
	ALTRI FONDI		79.122,50
	TOTALE RISCHI E ONERI	805.654,40	828.387,60
C TRATTAMENTO DI FINE RAPPORTO DI LAVORO SUBORDINATO			
	F.DO INDENNITÀ FINE SERVIZIO	315.088,69	341.920,80
	TOTALE TRATTAMENTO DI FINE RAPPORTO DI LAV. SUBOR.	315.088,69	341.920,80

D DEBITI			
	1) OBBLIGAZIONI		
	2) OBBLIGAZIONI CONVERTIBILI		
	3) DEBITI VERSO SOCI PER FINANZIAMENTI		
	4) DEBITI V/BANCHE		
	MUTUI PASSIVI		
	DEBITI VERSO TESORIERE		
	5) DEBITI VERSO ALTRI FINANZIATORI		
	6) ACCONTI		
	7) DEBITI VERSO FORNITORI		1.573.581,18
	DEBITI VERSO FORNITORI		671.047,47
	DEBITI PER FATTURE DA RICEVERE		902.533,71
	8) DEBITI RAPPRESENT. DA TITOLI DI CREDITO		
	9) DEBITI VERSO IMPRESE CONTROLLATE		
	10) DEBITI VERSO IMPRESE COLLEGATE		
	11) DEBITI VERSO CONTROLLANTI		
	11-bis) DEBITI VERSO IMPRESE SOTTOPOSTE AL CONTROLLO DELLE CONTROLLANTI		702.479,27
	12) DEBITI TRIBUTARI		174.117,55
	DEBITI RITENUTE ERARIALI LAVORO DIPENDENTE		57.873,77
	DEBITI PER IRAP		25.981,53
	ERARIO C/IVA		79.751,86
	ALTRI DEBITI TRIBUTARI		10.510,39
	13) DEBITI VERSO ISTITUTI DI PREVIDENZA E DI SICUREZZA SOCIALE		154.336,11
	DEBITI PER RITENUTE PREVIDENZIALI		25.636,19
	DEBITI VERSO ISTITUTI PREVIDENZIALI		128.699,92
	14) ALTRI DEBITI	1.569.357,68	1.551.052,54
	DEBITI DIVERSI VERSO STUDENTI	282.996,45	397.416,07
	DEBITI VERSO STUDENTI PER CAUZIONI	385.376,29	420.198,27
	DEBITI VERSO PERSONALE DIPENDENTE		226.334,27
	DEBITI VERSO TERZI PER RITENUTE AL PERSONALE		2.817,77
	DEBITI CAUZIONI VERSO TERZI	80.326,25	80.326,25
	DEBITI DIVERSI	820.658,69	423.959,91
	TOTALE DEBITI	1.569.357,68	4.155.566,65
E RATEI E RISCONTI			
	RATEI E RISCONTI	7.065.605,40	7.275.879,60
	RATEI PASSIVI	0,00	0,00
	RISCONTI PASSIVI	7.065.605,40	7.275.879,60
	TOTALE PASSIVO	39.657.532,48	41.216.492,62

BILANCIO ESERCIZIO 2019
CONTO ECONOMICO

		2019
A	VALORE DELLA PRODUZIONE	
1)	RICAVI DELLE VENDITE E DELLE PRESTAZIONI	4.142.715,72
	RICAVI SERVIZIO DI RISTORAZIONE	217.382,78
	RICAVI SERVIZIO ABITATIVO	503.520,04
	RICAVI DA SERVIZI DIVERSI	81.140,90
	RICAVI SERVIZIO RISTORAZ. BORSE STUDIO	1.661.889,50
	RICAVI SERVIZIO ABITATIVO BORSE STUDIO	1.678.782,50
2)	VARIAZIONE DELLE RIMANENZE DI PRODOTTI IN CORSO DI LAV. SEMILAVORATI E FINITI	-
3)	VARIAZIONE DEI LAVORI IN CORSO SU ORDINAZIONE	-
4)	INCREMENTI DI IMMOBILIZZAZIONI PER LAVORI INTERNI	-
5)	ALTRI RICAVI E PROVENTI, CON SEPARATA INDICAZIONE DEI CONTRIBUTI IN C/ESERCIZIO	17.330.725,24
a)	Proventi diversi	2.292.082,38
	RECUPERI E RIMBORSI DA BORSE DI STUDIO	28.699,66
	RECUPERI E RIMBORSI DIVERSI DA STUDENTI	8.093,16
	RISARCIMENTI RIMBORSI ASS.VI E INAIL	2.883,52
	PROVENTI E RIMBORSI DIVERSI	263.659,78
	UTILIZZO FONDO BORSE UNIVERSITARIE	805.654,40
	UTILIZZO FONDI E CONTRIBUTI C/CAPITALE	1.183.091,86
b)	Contributi in c/esercizio	15.038.642,86
	CONTRIBUTO DI FUNZIONAMENTO C/ESERCIZIO	3.100.000,00
	TASSA REGIONALE DSU	5.002.485,97
	FONDO INTEGRATIVO BORSE DI STUDIO UNIVERSITARIE	3.942.357,74
	TRASFERIMENTI PER BORSE SCOLASTICHE art. 12 comma 1 lettera a L.R. 15/2006	786.685,83
	TASSA ABILITAZIONE PROFESSIONALE	74.680,99
	TRASFERIMENTI PER IL DIRITTO ALL'ISTRUZIONE E PER LA FORMAZIONE	-
	TRASFERIMENTI PER L'INTEGRAZIONE SCOLASTICA E FORMATIVA DEI DISABILI	340.000,00
	TRASFERIMENTI PER SERVIZIO CIVILE REGIONALE	108.860,77
	TRASFERIMENTI DA REGIONE FSE	1.225.392,61
	TRASFERIMENTI DA REGIONE FSER	-
	TRASFERIMENTI PER ALTRE ATTIVITA'	458.178,95
	TOTALE VALORE DELLA PRODUZIONE	21.473.440,96
B	COSTI DELLA PRODUZIONE	
6)	PER MATERIE PRIME, SUSIDIARIE, CONSUMO E MERCI	513.287,19
	PRODOTTI ALIMENTARI	408.259,89
	BENI DI CONSUMI	105.027,30
7)	PER SERVIZI	15.495.278,17
	SERVIZIO RISTORAZIONE ESTERNO	672.803,80
	SERVIZIO ABITATIVO ESTERNO	75.063,74
	CANONI MANUTENZIONE IMPIANTI E ATTREZZATURE	291.826,48
	MANUTENZIONI EXTRACANONE	104.893,70
	SERVIZI IGIENE E SANITA'	381.008,35
	SERVIZI DI VIGILANZA	318.667,23
	ALTRI SERVIZI ESTERNI	1.167.315,91
	SERVIZI INFORMATICI	123.034,31
	ACQUA	128.841,90
	GAS	361.264,98
	ENERGIA ELETTRICA	310.935,24
	TELEFONO	57.626,17
	ASSICURAZIONI	33.621,27
	CONSULENZE E COLLABORAZIONI	151.952,50
	LAVORO INTERINALE	791.432,17
	ATTIVITA' A TEMPO PARZIALE STUDENTI	30.544,00
	CONTRIBUTI DIVERSI A STUDENTI UNIVERSITARI	17.288,84
	INT.CULTURALI, SPORT, RICR. E ORIENT. PROF.	580,01
	RIMBORSO TASSA REGIONALE	271.606,17
	QUOTA MONETARIA BORSE UNIVERSITARIE	5.495.718,00
	QUOTA BORSE IN SERVIZI	3.340.672,00
	BORSE DI STUDIO SCOLASTICHE	786.685,83
	CONTRIBUTI PER IL DIRITTO ALL'ISTRUZIONE E PER LA FORMAZIONE	-
	CONTRIBUTI PER L'INTEGRAZIONE SCOLASTICA E FORMATIVA DEI DISABILI	340.000,00
	SERVIZIO CIVILE	45.000,00
	INDENNITA' DI PRESENZA E DI CARICA	11.342,82
	COMPENSI DIREZIONE STRATEGICA	141.600,00
	ONERI PREVIDENZIALI E ASSISTENZIALI	42.803,24
	SPESE E COMMISSIONI POSTALI	1.149,51
8)	PER GODIMENTO BENI DI TERZI	234.147,29
	FITTI PASSIVI	210.365,11
	CANONI NOLEGGIO E LEASING APPARECCH. DIV.	23.782,18
9)	PER IL PERSONALE	2.491.238,05
a)	Salari e stipendi	1.919.114,96
	COMPETENZE FISSE	1.489.499,26
	COMPETENZE ACCESSORIE	429.615,70
b)	Oneri Sociali	533.250,98
	ONERI PREVIDENZIALI ED ASSISTENZIALI	515.330,44
	CONTRIBUTI INAIL	17.920,54
c)	Trattamento di fine rapporto	26.832,11
	INDENNITA' DI FINE RAPPORTO	26.832,11
d)	Trattamento di quiescenza e simili	-
	ONERI DI QUIESCENZA	-
e)	Altri costi	12.040,00

	TIROCINIO	12.040,00
10)	AMMORTAMENTO E SVALUTAZIONI	1.392.521,83
	a) Ammortamento delle immobilizzazioni immateriali	643.351,56
	AMMORTAMENTO COSTI IMPIANTO E AMPLIAMENTO	46.516,71
	AMMORTAMENTO LICENZE SOFTWARE	17.484,47
	AMMORTAMENTO MANUT. STRAORD. BENI TERZI	579.350,38
	b) Ammortamento delle immobilizzazioni materiali	637.706,77
	AMMORTAMENTO FABBRICATI	562.950,10
	AMMORTAMENTO IMPIANTI	40.088,12
	AMMORTAMENTO ATTREZZATURE	11.322,35
	AMMORTAMENTO MOBILI E ARREDI	12.650,87
	AMMORTAMENTO MACCHINE UFFICIO	10.695,33
	AMMORTAMENTO MATERIALE LIBRARIO	
	c) Altre svalutazioni delle immobilizzazioni	
	d) Svalutazione dei crediti comp. dell'attivo circ. e nelle disp. liquide	111.463,50
	ACCANTONAMENTO A FONDO SVALUTAZIONE CREDITI	111.463,50
11)	VARIAZIONI RIMAN. MATERIE PRIME, SUSS., DI CONSUMO E DI MERCATI	2.151,25
	PRODOTTI ALIMENTARI C/RIMANENZE INIZIALI	
	BENI DI CONSUMO C/RIMANENZE INIZ.	
	PRODOTTI ALIMENTARI C/RIMANENZE FINALI	2.151,25
	BENI DI CONSUMO C/RIMANENZE FIN.	
12)	ACCANTONAMENTI PER RISCHI	20.000,00
	ACCANTONAMENTO PER FONDO RISCHI E ONERI	20.000,00
	ACCANTONAMENTO FONDO SPESE IMPREVISTE	
13)	ALTRI ACCANTONAMENTI	853.639,76
	ACCANTONAMENTI PER RINNOVI CONTRATTUALI	15.000,00
	ACCANTONAMENTI FONDO INVESTIMENTI	45.252,16
	ACCANTONAMENTO A FONDO BORSE UNIVERSITARIE	701.965,10
	ACCANTONAMENTO FONDO IMPOSTE	12.300,00
	ACCANTONAMENTO FONDI DIVERSI	79.122,50
14)	ONERI DIVERSI DI GESTIONE	348.277,35
	SPESE DI AMMINISTRAZIONE IMMOBILI	97.069,20
	SPESE ECONOMICHE DIVERSE	121,00
	FORMAZIONE ED AGGIORNAMENTO PROFESSIONALE	37.454,60
	ONERI DIVERSI	60.737,31
	ONERI IVA PRO-RATA	
	IMPOSTE E TASSE	152.895,24
	TOTALE COSTI DELLA PRODUZIONE	21.350.540,89
	DIFFERENZA TRA VALORE E COSTI DELLA PRODUZIONE	122.900,07

C	PROVENTI E ONERI FINANZIARI	
15)	PROVENTI DA PARTECIPAZIONI	
16)	ALTRI PROVENTI FINANZIARI	0,57
	a) Da crediti iscritti nelle immobilizzazioni	
	b) Da titoli iscritti nelle immobilizzazioni che non costituiscono partecipazioni	
	c) Da titoli iscritti nell'attivo circolante che non costituiscono partecipazioni	
	d) Proventi diversi dai precedenti	0,57
	INTERESSI ATTIVI	0,57
17)	INTERESSI E ALTRI ONERI FINANZIARI	4.648,45
	INTERESSI PASSIVI DIVERSI	
	SPESE E COMMISSIONI BANCARIE	4.648,45
17-bis)	UTILI E PERDITE SU CAMBI	
	TOTALE PROVENTI E ONERI FINANZIARI	- 4.647,88

D	RETTIFICHE DI VALORE DI ATTIVITA' FINANZIARIE	
18)	RIVALUTAZIONI	
	a) Di partecipazioni	
	b) Di immobilizzazioni finanziarie che non costituiscono partecipazioni	
	c) Da titoli iscritti nell'attivo circolante che non costituiscono partecipazioni	
	d) Di strumenti finanziari derivati	
19)	SVALUTAZIONI	
	a) Di partecipazioni	
	b) Di immobilizzazioni finanziarie che non costituiscono partecipazioni	
	c) Da titoli iscritti nell'attivo circolante che non costituiscono partecipazioni	
	TOTALE RETTIFICHE DI VALORE DI ATTIVITA' FINANZIARIE	
	RISULTATO PRIMA DELLE IMPOSTE	118.252,19
	IMPOSTE SUL REDDITO DELL'ESERCIZIO	118.252,19
	IRAP	118.252,19
	IRES	

UTILE (PERDITA) DELL'ESERCIZIO	0,00
---------------------------------------	-------------

BILANCIO D'ESERCIZIO 2019

NOTA INTEGRATIVA

Premessa

Al fine di conseguire obiettivi di efficacia ed efficienza della Pubblica Amministrazione in materia di diritto allo studio di cui alla legge regionale 8 giugno 2006, n. 15, è stata istituita, a decorrere dal 1° gennaio 2019, con legge regionale 5 dicembre 2019, n. 25, l'Agenzia Ligure per gli Studenti e l'Orientamento (ALISEO), quale Ente del settore regionale allargato, dotata di personalità giuridica di diritto pubblico, di autonomia amministrativa, patrimoniale, contabile, organizzativa e di proprio personale.

L'art. 18 della suddetta legge regionale n. 25/2018 ha disposto che, alla data del 1° gennaio 2019, ALISEO succede nei rapporti giuridici attivi e passivi, ivi compresi quelli relativi a personale, e ad ogni altro effetto anche processuale di competenza dell'Area Diritto allo Studio e del Servizio Orientamento, Politiche giovanili e Manifestazioni di ALFA – Agenzia per il Lavoro, la Formazione e l'Orientamento.

L'art. 20 della medesima legge regionale n. 25/2018 ha previsto la nomina di un Commissario alla ricognizione complessiva alla data del 31/12/2018 delle attività, passività, risorse umane, finanziarie e strumentali dell'Area Diritto allo Studio e del Servizio Orientamento, Politiche giovanili e Manifestazioni di ALFA con individuazione delle partite di bilancio.

Con deliberazione di giunta regionale 23 luglio 2019, n. 655 è stata disposta la presa d'atto della ricognizione effettuata dal Commissario nominato.

I dati espressi nella suddetta ricognizione costituiscono i valori di iscrizione nel Bilancio di Apertura di ALISEO.

L'art. 4 della medesima legge regionale n. 25/2018 individua quale organo di ALISEO il Direttore Generale che ha la responsabilità della gestione amministrativa, organizzativa e finanziaria dell'Agenzia.

Con deliberazione di giunta regionale 22 febbraio 2019, n. 126 è stato nominato il dott. Roberto Dasso quale Direttore Generale.

Ai sensi dell'art. 9 della suddetta legge regionale n. 25/2018, il bilancio di esercizio 2019, che rappresenta il risultato economico, la situazione patrimoniale e finanziaria di ALISEO è predisposto dal Direttore Generale, ed è inviato alla Giunta Regionale per l'approvazione.

Criteri di formazione

Il bilancio è stato redatto conformemente a quanto previsto dalla L.R. 25/2018 e dal Regolamento di Contabilità dell'Agenzia e dal dettato degli articoli 2423 e seguenti del Codice Civile, così come risulta dalla presente Nota integrativa, redatta ai sensi dell'articolo 2427 del Codice Civile, che peraltro costituisce parte integrante e sostanziale del bilancio d'esercizio.

Lo schema di bilancio è in linea con quello approvato contestualmente al Regolamento di Contabilità di ALISEO.

Criteri di valutazione

I criteri utilizzati nella formazione del presente bilancio sono conformi ai principi contabili nazionali ed internazionali.

La valutazione delle voci di bilancio è stata effettuata ispirandosi a criteri generali di prudenza e competenza nella prospettiva della continuazione dell'attività.

In ottemperanza al principio di competenza, l'effetto delle operazioni e degli altri eventi è stato rilevato contabilmente ed attribuito all'esercizio al quale tali operazioni ed eventi si riferiscono, quindi non soltanto a quello in cui si concretizzano i relativi movimenti di numerario (incassi e pagamenti).

Non risultano valori contabili espressi in valuta diversa da quella avente corso legale nello Stato e pertanto non è stato dato luogo ad alcuna conversione.

Immobilizzazioni

Immobilizzazioni immateriali

Sono iscritte al costo storico di acquisizione, comprensivo degli oneri accessori, ed esposte al netto degli ammortamenti effettuati nel corso degli esercizi e imputati direttamente alle singole voci, in relazione alla residua possibilità di utilizzazione.

Tra le immobilizzazioni immateriali sono stati iscritti:

a) i costi derivanti dall'ottenimento di concessioni e licenze d'uso del software, a cui sono state applicate quote di ammortamento costanti pari ad un 1/3 del costo storico d'acquisto (aliquota 33,33%), in relazione a quanto previsto dall'art. 2426 del Codice Civile, ed in conformità con quanto stabilito dall'art.68 del D.P.R. n.917 del 21/12/1986 ai fini fiscali;

b) i costi di manutenzione straordinaria su immobili di terzi, a cui è stato applicato un piano di ammortamento che tiene conto dell'effettiva utilità futura dell'immobilizzazione.

In dettaglio alle manutenzioni straordinarie ai Residence Asiago e Gastaldi, che sono in concessione a titolo gratuito da parte dell'Università di Genova, al Residence l'ex Convento S. Nicola, di proprietà dei Padri Agostiniani Scalzi, ceduto in diritto di superficie gratuito per 30 anni e l'ex Caserma Garibaldi, di proprietà del Demanio dello Stato e concessa in uso gratuito per 25 anni è stata applicata un'aliquota del 3%, pari a quella applicata agli immobili di proprietà;

c) immobilizzazioni immateriali in corso e acconti: dove sono esposti i SAL dei lavori di manutenzione straordinaria alla residenza Asiago.

Immobilizzazioni materiali

Sono iscritte al costo d'acquisto e rettificate dai corrispondenti fondi di ammortamento. Nel valore di iscrizione in bilancio si è tenuto conto degli oneri accessori e dei costi sostenuti per l'utilizzo dell'immobilizzazione, portando a riduzione del costo gli eventuali sconti commerciali.

Le quote di ammortamento imputate a conto economico sono state calcolate applicando i

coefficienti di ammortamento previsti dalla tabella allegata al D.M. 31.12.1988, che permettono di ben rappresentare l'utilità di impiego nel periodo e la residua possibilità di utilizzazione dei vari beni.

Tanto per le immobilizzazioni materiali che immateriali, il costo storico, gli incrementi, la quota annua di ammortamento, le eventuali dismissioni, i fondi ammortamento, nonché il residuo da ammortizzare (valore netto), trovano corrispondenza nella stampa del registro dei cespiti ammortizzabili del periodo 01/01/2019 – 31/12/2019, che funge anche da registro delle risultanze patrimoniali dell'Agenzia.

Dati sull'occupazione

L'organico completo dell'Agenzia, ripartito per categoria, ha subito le seguenti variazioni nel periodo 1/1/2019 – 31/12/2019:

ORGANICO	01/01/2019		31/12/2019		variazioni
	personale tempo indeterminato	personale tempo determinato	personale tempo indeterminato	personale tempo determinato	
DIRIGENTE	1		1		
CAT. D	17		16		-1
CAT. C	20	2	17		-5
CAT. B	19	2	18	2	-1
TOTALE	57	4	52	2	-7

STATO PATRIMONIALE

Lo stato patrimoniale espone le attività e le passività dell'Agenzia alla data del 31/12/2019.

Sono riportati a confronto della situazione patrimoniale al 31/12/2019 i valori iscritti nello Stato Patrimoniale di Apertura predisposto ed approvato con decreto del Direttore Generale 16 dicembre 2019, n. 451.

ATTIVITÀ

B) Immobilizzazioni

I Immobilizzazioni immateriali

Saldo al 01/01/2019	Saldo al 31/12/2019	Variazioni
17.285.552,18	17.237.519,29	48.032,89

--

Immobilizzazioni immateriali	Costo storico netto al 01/01/2019	Incrementi esercizio	Decrementi esercizio	Ammortamento esercizio	Fondo ammortamento 31/12/2019	Valore 31/12/2019
Costi d'Impianto e di Ampliamento		139.564,12		46.516,71	46.516,71	93.047,41
Concessioni e licenze d'uso	25.038,45	6.624,60		17.484,47	383.241,75	14.178,58
Immobilizzazioni in corso e acconti	1.788.058,88	424.403,43				2.212.462,31
Manutenzione straord. su immobili di terzi	15.472.454,85	24.726,52		579.350,38	14.161.642,01	14.917.830,99
Totale	17.285.552,18	595.318,67		643.351,56	14.591.400,47	17.237.519,29

1. Costi d'Impianto e di Ampliamento.

Figurano in questa voce i costi di investimento sostenuti dall'Agenzia nella prima fase organizzativa ed operativa. In particolare si tratta di:

€ Allestimento sala CED

€ Sistemi informatici operativi per gestione contabilità, risorse umane, protocollo e atti;

€ Adeguamento infrastruttura WIFI residenza Stella e Milano Terminus

4. Concessioni e licenze d'uso.

Figurano in questa voce i costi sostenuti per l'utilizzo di licenze software in dotazione ai vari servizi dell'ente. In particolare l'incremento di € **6.624,60** è dovuto ad incrementi al gestionale operativo delle residenze universitarie.

6. Immobilizzazioni immateriali in corso e acconti.

In tale voce vengono iscritti i costi relativi a lavori di manutenzione straordinaria non ancora ultimati, effettuati su immobili di terzi destinati a residenze universitarie. L'incremento di € **424.403,43** riguarda gli stati di avanzamento dei lavori presso la Residenza Asiago.

7. Altre - Manutenzione straordinaria su immobili di terzi.

L'incremento di € **24.726,52** riguarda lavori manutentive su immobili non di proprietà dell'Agenzia utilizzati come residenze universitarie.

II Immobilizzazioni materiali

Saldo al 01/01/2019	Saldo al 31/12/2019	Variazioni
11.356.440,99	10.763.444,99	-592.996,00

Immobilizzazioni materiali	Costo storico netto 01/01/2019	Incrementi esercizio	Decrementi esercizio	Amm.to esercizio	F.do amm.to 31/12/2019	Valore 31/12/2019
Fabbricati	11.173.375,65	1.543,30		562.950,10	8.207.629,95	10.611.968,85
Impianti e macchinari	120.619,16	7.995,50		40.088,12	1.525.752,16	88.526,54
Attrezzature	22.099,10	14.716,92		11.322,35	333.209,05	25.493,67
Mobili e arredi	23.778,55	8.089,74		12.650,87	2.137.165,02	19.217,42

Macchine d'ufficio	16.568,53	12.365,31		10.695,33	252.530,20	18.238,51
Materiale librario	0,00				97.366,38	0,00
Autoveicoli da trasporto e industriali	0,00				41.433,69	0,00
Immobilizzazioni in corso e acconti	0,00	0,00	0,00	0,00		
Totale	11.356.440,99	44.710,77		637.706,77	12.595.086,45	10.763.444,99

Di seguito, si indicano e si analizzano le singole voci con le relative più significative movimentazioni dell'esercizio.

1. Fabbricati. Figurano in questa voce i costi sostenuti per manutenzioni straordinarie su immobili di proprietà destinati a residenze universitarie, che hanno natura incrementativa del valore del relativo cespite.

2. Impianti e macchinari. Risultano iscritti in questa voce i costi per acquisizione di impianti e macchinari in uso presso le residenze e le mense universitarie. L'incremento di € 7.995,50 è attribuibile ad interventi sugli impianti delle strutture abitative.

3. Attrezzature. Hanno rilevato un incremento complessivo pari ad € 14.716,92 in seguito all'acquisto di attrezzature varie per gli uffici e le residenze studentesche.

4. Mobili e arredi. Si rileva un incremento relativo alla voce mobili e arredi di € 8.089,74, dovuto all'acquisto di nuovi arredi per le residenze universitarie e per gli uffici.

Macchine d'ufficio elettromeccaniche ed elettroniche. L'incremento, pari ad € 12.365,31 è dovuto all'acquisto di nuove attrezzature necessarie agli uffici dell'Agenzia.

Materiale librario. Non è stato effettuato alcun acquisto.

Autoveicoli da trasporto. Non si rilevano variazioni.

5. Immobilizzazioni materiali in corso ed acconti. In tale voce vengono iscritti i costi relativi ad immobilizzazioni materiali non ancora ultimate e quindi non ancora utilizzate da parte dell'Agenzia, nonché acconti versati per l'acquisto di immobilizzazioni materiali. Al 31/12/2019 non si rilevano immobilizzazione da ultimare.

II I Immobilizzazioni finanziarie

Saldo al 01/01/2019	Saldo al 31/12/2019	Variazioni
		0,00

Non si rilevano variazioni.

C) Attivo circolante

I Rimanenze

Gli acquisti di materie prime alimentari e di beni di consumo sono stati considerati consumati e quindi rilevati totalmente come costi nel conto economico dell'esercizio.

II Crediti

Saldo al 01/01/2019	Saldo al 31/12/2019	Variazioni
10.006.814,10	5.179.847,68	-4.826.966,42

Descrizione	Totale
Verso clienti	638.478,06
Verso controllanti	1.918.853,58
Verso Imprese sottoposte al controllo delle controllanti	12.349,15
Crediti tributari	17.480,74
Verso altri	2.592.686,15
Totale	5.179.847,68

I **crediti verso clienti**, al 31/12/2019, di ammontare complessivo pari ad € **638.478,06**, sono principalmente costituiti come segue:

1. **Crediti verso studenti**, per € **624.026,25** per rette derivanti dal servizio abitativo e quote di borsa universitaria e quota servizi percepiti da restituire a seguito di revoca della borsa di studio.
1. **Crediti verso clienti**, pari ad € **90.015,86**, assommano crediti vantati nei confronti di Ditte o Enti a seguito di fatture emesse dall'Agenzia per servizi erogati.
2. **Note credito da ricevere**, pari ad € **528,42**, rileva crediti vantati nei confronti di fornitori a rettifica di oneri di competenza dell'anno 2019, a fronte dei quali non risulta pervenuto al 31/12/2019 il relativo documento di accredito.
3. **Fatture da emettere**, pari ad € **100.223,04**, relativi a ricavi di competenza economica dell'esercizio, per i quali l'Agenzia ha emesso documento contabile nel 2020.
4. **Fondo svalutazione crediti**, pari ad € **176.315,51**. E' stato effettuato un accantonamento di € 111.463,50 con l'obiettivo di rappresentare una quota prudenziale della potenziale inesigibilità dei crediti verso studenti prendendo a riferimento quelli che non hanno avuto movimentazioni di incasso negli ultimi 24 mesi. Il fondo riporta altresì un accantonamento rilevato nel 2018 per € 64.852,01 per il quale non si è ritenuto di procedere ad utilizzo in attesa di effettuare un preciso riscontro di quadratura con i dati disponibili dal sistema operativo gestionale delle residenze.

Saldo Fondo Svalutazione crediti Al 01/01/2019	Utilizzo nell'esercizio	Insussistenze	Accantonamento esercizio	Saldo Fondo Svalutazione crediti Al 31/12/2019
64.852,01			111.463,50	176.315,51

La voce **crediti v/controllanti**, pari ad **€ 1.918.853,58** è costituita da **Crediti verso Regione Liguria – correnti** dettagliati nell'**ALLEGATO 1** ;

La voce **crediti v/imprese sottoposte al controllo delle controllanti**, pari ad **€ 12.349,15** è costituita da crediti nei confronti di ALFA relativamente ad € 6.455,46 per quota TARI 2019 anticipata dall'Agenzia per la quale è stato chiesto il rimborso, ad € 1.504,76 per quote da regolarizzare successivamente a quanto determinato con DGR 655/2019 e ad € 4.388,93 relativamente a note credito da ricevere a fronte di parziali rettifiche sulle somme fatturate da ALFA a titolo di rimborso per servizi anticipati;

La voce **crediti tributari**, pari ad **€ 77.815,19** è costituita da **Crediti per IRES**, per crediti d'imposta da accertamenti finanziari 112/91 e 102/02 da utilizzare per compensare i debiti IRES da Unico;

La voce **crediti verso altri**, pari ad **€ 2.592.686,15** riporta:

1. **Crediti verso Stato – conto capitale**, pari ad **€ 548.960,79** in relazione a contributi in conto capitale per il cofinanziamento da parte del MIUR ex L.338/2000 di interventi sulla residenza Asiago
2. **Crediti verso dipendenti** per **€ 6.112,48** ;
3. **Crediti diversi**, pari ad **€ 250.675,88 (ALLEGATO 2)**.
4. **Borse di studio c/anticipazioni**, per **€ 1.786.937,00** sono iscritti a fronte della I rata borsa di studio a.a. 2019/2020 erogata nel mese di dicembre 2019, ma di competenza dell'esercizio successivo;

IV Disponibilità liquide

Saldo al 01/01/2019	Saldo al 31/12/2019	Variazioni
546.519,16	7.639.559,63	7.093.040,47

Il dettaglio risulta dalla seguente tabella:

Descrizione	01/01/2019	31/12/2019
Depositi Bancari e postali	534.353,11	7.638.134,69
Denaro e altri valori in cassa	12.166,05	1.424,94
Totale	546.519,16	7.639.559,63

Il saldo rappresenta le disponibilità liquide e l'esistenza di numerario e di valori alla data di chiusura dell'esercizio.

Di seguito si analizzano le specifiche voci:

1. **Istituto Tesoriere Carige**, per **€ 6.988.579,18**, rappresenta il totale del deposito bancario al 31/12/2019 e trova rispondenza con l'estratto conto finale presentato dal Tesoriere dell'Agenzia da cui risultano le seguenti risultanze contabili:

Descrizione	Importo
Fondo iniziale 01/01/2019	
Ordinativi d'incasso riscossi	21.374.962,72
Totale entrate	21.374.962,72
Ordinativi di pagamento pagati	14.386.383,54
Saldo finale di cassa	6.988.579,18

2. **Saldo conti correnti postali**, per € 649.555,51. Tali giacenze trovano risponidenza con i dati contenuti nell'estratto conto postale al 31.12.2019;
3. **Cassa Economale**, pari ad € 147,39 per fondo contanti presenti presso l'Economo a fine esercizio;
4. **Cassa Corrispettivi**, pari ad € 1.277,55 per contanti presenti presso le casse della mensa di Corso Gastaldi a gestione diretta a fine esercizio.

INDICATORE DI TEMPESTIVITA' DEI PAGAMENTI

Ai sensi del DPCM 22/9/2014 e del D.L. n. 66/2014 si dichiara che l'indicatore di tempestività dei pagamenti nell'esercizio 2019 è 4,46 e all'**ALLEGATO 14** si espongono i pagamenti effettuati oltre la scadenza disposta dal DL n. 232/2002.

D) Ratei e risconti attivi

Saldo al 01/01/2019	Saldo al 31/12/2019	Variazioni
460.054,80	396.121,03	-63.933,77

Misurano proventi ed oneri la cui competenza è anticipata o posticipata rispetto alla manifestazione numeraria e/o documentale; essi prescindono dalla data di pagamento o riscossione dei relativi proventi e oneri, e sono comuni a due o più esercizi e calcolati in ragione del tempo.

Non sussistono, al 31/12/2019, ratei e risconti aventi durata superiore a cinque anni.

La composizione della voce è dettagliata nell'**ALLEGATO 3**.

PASSIVITÀ

A) Patrimonio netto

Saldo al 01/01/2019	Saldo al 31/12/2019	Variazioni
29.901.826,31	28.614.737,97	-1.287.088,34

Descrizione	01/01/2019	Incrementi	Decrementi	31/12/2019
Fondo di dotazione	717.131,24		46.516,71	670.614,53
Altre riserve	29.184.695,07	45.252,16	1.285.823,79	27.944.123,44
Utili (perdite) portati a nuovo				
Utili (perdite) dell'esercizio				
Totale	29.901.826,31	45.252,16	1.332.340,50	28.614.737,97

Il **Fondo di dotazione** ha subito un decremento di € **46.516,71** a seguito della sterilizzazione della quota di ammortamento 2019 dei Costi d'Impianto e Ampliamento.

La voce **altre riserve**, ammontante ad € **27.944.123,44** alla data del 31/12/2019, risulta composta dai contributi in conto capitale concessi dalla Regione Liguria e dal MIUR nell'ambito degli interventi di residenzialità universitaria ex legge 338/00, dai contributi concessi dall'Università degli Studi di Genova per la ristrutturazione della residenza Asiago e per la progettazione di interventi di recupero dell'ex Clinica Chirurgica e dalle riserve per investimenti accantonate dall'Agenzia o create in seguito al recupero dell'iva detraibile sui finanziamenti ottenuti.

L'incremento del **Patrimonio netto** di € **45.252,16** è riferito all'accantonamento a fondo investimenti.

Il decremento di € **1.332.340,50** è dato per € 1.183.091,86 da ammortamenti sottoposti al processo di sterilizzazione e per € 149.248,64 dalla rideterminazione del contributo da parte dell'Università di Genova in riferimento alle spese di progettazione della ristrutturazione della residenza Asiago;

B) Fondi per rischi e oneri

Saldo al 01/01/2019	Saldo al 31/12/2019	Variazioni
805.654,40	828.387,60	22.733,20

Descrizione	01/01/2019	Incrementi	Utilizzo	31/12/2019
Fondo imposte e tasse		12.300,00		12.300,00
F.do rinnovi contrattuali		15.000,00		15.000,00

F.do per borse di studio universitarie	805.654,40	701.965,10	805.654,40	701.965,10
Fondo per rischi e oneri		20.000,00		20.000,00
Altri fondi		79.122,50		79.122,50
Totale	805.654,40	828.387,60	805.654,40	828.387,50

Il conto **Fondo imposte e tasse** è stato iscritto per **€ 12.300,00** quale stima del presunto maggior onere IVA, da determinarsi in sede di Dichiarazione IVA 2020 per l'a.i. 2019 a seguito di variazione dell'aliquota iva pro-rata nell'anno 2018.

Nel conto **Fondo rinnovi contrattuali** è stata accantonata la somma di **€ 15.000,00**.

Il conto **Fondo borse di studio universitarie** risulta iscritto per **€ 701.965,10** quale accantonamento del fondo borse universitarie a.a. 2018-2019 non utilizzato.

Nel **Fondo per rischi e oneri** è stata accantonata la somma di **€ 20.000,00** relativamente a spese legali.

In **altri fondi**, è stata accantonata infine, la somma di **€ 79.122,50** riferita all'incentivo per funzioni tecniche di cui all'art. 113 del D.Lgs 50/2016.

C) Trattamento di fine rapporto di lavoro subordinato

Saldo al 01/01/2019	Saldo al 31/12/2019	Variazioni
315.088,69	341.920,80	26.832,11

Descrizione	01/01/2019	Incrementi	Utilizzo	31/12/2019
F.do indennità fine servizio	315.088,69	26.832,11		341.920,80

L'Agenzia non eroga direttamente trattamento di fine servizio o di fine rapporto al proprio personale; a ciò provvede l'INPDAP.

La voce **per trattamento fine rapporto**, pari ad **€ 341.920,80** rappresenta l'accantonamento della **indennità di fine servizio** dovuta dall'Agenzia al proprio personale ex art. 1 L.R. 26/80.

Il comma 98 della Legge di stabilità 2013 ha abrogato l'art. 12 c. 10 del decreto legge 31/5/2010 n. 78 convertito, con modificazioni, nella legge 30/7/2010 n. 122, che prevedeva, a decorrere dall'1/1/2011, il computo dei trattamenti di fine servizio del personale dipendente dalle amministrazioni pubbliche, che non sia già sottoposto al regime TFR, fosse effettuato secondo le regole di cui all'articolo 2120 del codice civile pur rimanendo invariata la natura delle prestazioni. Il comma 98 della legge di stabilità 2013 ha di fatto ripristinato dall'1/1/2011 il TFS. Pertanto a decorrere da tale data viene nuovamente incrementato il Fondo premio di fine servizio spettante ai dipendenti già sottoposti a regime di TFS, ai sensi dell'art. 1 della L.r. 28/5/1980 n. 26.

D) Debiti

I debiti sono valutati al loro valore nominale e risultano così suddivisi:

Saldo al 01/01/2019	Saldo al 31/12/2019	Variazioni
1.569.357,68	4.155.566,65	2.586.208,97

Descrizione	Totale
Debiti verso Banche	
Debiti verso fornitori	1.573.581,18
Debiti verso imprese sottoposte al controllo delle controllanti	702.479,27
Debiti tributari	174.117,55
Debiti v/ ist.di previdenza	154.336,11
Altri debiti	1.551.052,54
Totale	4.155.566,65

La voce **Debiti verso fornitori**, di ammontare pari ad € **1.573.581,18**, evidenzia l'ammontare dei debiti dell'Agenzia verso terzi per l'acquisizione di beni e/o servizi. Questo importo risulta pertanto comprensivo sia dei debiti per € **671.047,47** iscritti a bilancio in seguito al ricevimento dei documenti contabili sia di € **902.533,71** relativi invece a debiti per costi di competenza economica dell'esercizio, ma per i quali l'Agenzia, al 31/12/2019, non risulta in possesso dei relativi documenti contabili (fatture da ricevere).

I Debiti verso fornitori sono iscritti al netto degli sconti commerciali.

Il valore nominale di tali debiti è stato rettificato, in occasione di resi o abbuoni (rettifiche di fatturazione), nella misura corrispondente all'ammontare definito con la controparte.

La voce **Debiti verso Imprese sottoposte al controllo delle controllanti** ammontante ad € **702.479,27**, rileva:

- per € 639.475,34 il totale debiti nei confronti di ALFA riferiti a quanto anticipato da ALFA stessa in relazione a contratti, soprattutto afferenti ad utenze, che sono stati volturati nel corso del 2019. I debiti sono composti da € 615.860,09 per fatture pervenute ed € 23.615,85 per fatture da ricevere.
- per € 5.888,46 i debiti per fatture da ricevere nei confronti di IRE Spa
- per € 27.914,87 i debiti nei confronti di Liguria Digitale.

La voce **Debiti tributari**, pari ad **€ 174.117,55**, accoglie le passività per imposte certe e determinate, per quanto comunque suscettibili di variazioni in relazione alla diversa epoca di definitiva realizzazione degli adempimenti di natura tributaria.

La voce **Debiti verso altri Istituti di Previdenza e di sicurezza sociale**, ammontante ad **€ 154.336,11**, raccoglie i debiti verso gli Istituti di Previdenza INPS ed INPDAP per gli oneri a carico del personale dipendente e dell'Agenzia di competenza dell'esercizio, ma da versare nell'esercizio successivo.

La voce **Altri debiti**, pari ad **€ 1.551.052,54** comprende:

- **€ 397.416,07 debiti verso studenti** per borse di studio, contributi finalizzati da erogare e per il rimborso della tassa regionale erroneamente versata (**ALLEGATO 4**)
- **€ 420.198,27 debiti verso studenti per cauzioni** ; relative alle somme percepite a titolo di cauzioni servizi presso gli alloggi da restituire all'uscita dalle strutture abitative.
- **€ 226.334,27 debiti verso personale dipendente** per competenze da erogare;
- **€ 2.817,77 debiti verso terzi per ritenute** varie sulle retribuzioni del personale dipendente;
- **€ 80.326,25 debiti cauzioni verso terzi**;
- **€ 423.959,91 debiti diversi** di cui il dettaglio nell'**ALLEGATO 5**.

E) Ratei e risconti passivi

Saldo al 01/01/2019	Saldo al 31/12/2019	Variazioni
39.657.532,48	41.216.492,62	1.558.960,14

Risconti passivi: € 7.275.879,60 in questa voce vengono iscritti i ricavi, che pur essendo di competenza degli esercizi successivi, hanno avuto manifestazione numeraria nel corso dell'esercizio (**ALLEGATO 6**)

CONTO ECONOMICO

Il conto economico espone i componenti positivi e negativi di reddito dell'esercizio 2019. Quale primo anno di attività dell'Agenzia non è possibile, per tutte le voci economiche effettuare un confronto con l'esercizio precedente.

Per le voci di bilancio di diretta ed esclusiva rappresentazione dell'attività di diritto allo studio viene effettuato viceversa il confronto con i ricavi e i costi iscritti nel Conto Economico del Bilancio dell'esercizio 2018 di ALFA.

Nello schema di conto economico, come previsto dal d.lgs. 239/2015, non è evidenziata l'area straordinaria. I proventi e gli oneri straordinari sono stati classificati nella classe di conto economico che meglio ne rappresenta la natura, ed indicati in nota integrativa. Si tratta di componenti di reddito straordinari in quanto di competenza di esercizi precedenti o derivanti da errori contabili.

A) Valore della produzione

2019
21.473.440,96

Descrizione	2019
Ricavi delle vendite e delle prestazioni	4.142.715,72
Altri ricavi e proventi	17.330.725,24
Totale	21.473.440,96

1. Nei **RICAVI DELLE VENDITE E DELLE PRESTAZIONI**, pari ad € **4.142.715,72** sono compresi sia i ricavi da studenti (quota borsa in servizi, ristorazione e alloggi) che i ricavi da Enti e soggetti diversi per servizi resi dall'Agenzia. Si riportano le voci significative costituenti il totale delle vendite e delle prestazioni:

Descrizione	2019
Ricavi Servizio di Ristorazione	217.382,78
Ricavi Servizio abitativo	503.520,04
Ricavi da servizi diversi	81.140,90

Ricavi Servizio Ristorazione Borse di Studio	1.661.889,50
Ricavi Servizio Abitativo Borse di Studio	1.678.782,50
Totale	4.142.715,72

A seguito dell'interpretazione autentica dell'art. 10, comma 1, numero 20) del DPR 633/1972 operata dall'art. 2 bis del D.L.50/2017, i ricavi provenienti dall'attività commerciale (Servizio Abitativo e Ristorazione) sono assoggettati in esenzione IVA.

I **ricavi del servizio ristorazione**, pari ad **€ 217.382,78** si riferiscono agli incassi della mensa di Corso Gastaldi a gestione diretta e ai ricavi relativi ai piani di restituzione del costo del servizio mensa indebitamente usufruito dagli studenti a cui è stata revocata la borsa. Nel periodo 01/01 – 31/12/2019, la mensa di C.so Gastaldi ha erogato n. **160.536** pasti.

Nella tabella sottostante, che riporta il dettaglio di tali ricavi è data indicazione anche dei ricavi rilevati nel Conto Economico del Bilancio dell'anno 2018 di ALFA.

RICAVI SERVIZIO RISTORAZIONE	2018	2019	Variazioni
ricavi mensa Gastaldi	211.406,01	199.335,28	-12.070,73
ricavi revoca borse	52.146,85	18.047,50	-34.099,35
totale	263.552,86	217.382,78	-46.170,08

I **ricavi del servizio abitativo** pari ad **€ 503.520,04** sono riportati nella seguente tabella con indicazione anche dei ricavi rilevati nel Conto Economico del Bilancio dell'anno 2018 di ALFA:

RICAVI SERVIZIO ABITATIVO	2018	2019	Variazioni
ricavi studenti alloggiati	477.397,81	490.432,04	13.034,23
Ricavi straordinari studenti alloggiati (competenza anno precedente)		372,00	372,00
ricavi revoca borse	57.038,23	12.716,00	-44.322,23
totale	534.436,04	503.520,04	-30.916,00

I posti letto a pagamento per l'intero anno 2019, così come stabilito dalle assegnazioni per l'anno accademico 2018/2019 e per l'anno accademico 2019/2020 sono stati confermati in n. 220.

Si rileva che il minor ricavo relativo alla restituzioni per revoca borse di studio, sia afferente al servizio ristorazione, sia al servizio abitativo è dovuto alla concentrazione degli accertamenti di merito e di reddito effettuati dal Servizio Benefici Economici alla fine dell'anno 2018.

I **ricavi da servizi diversi**, pari ad **€ 81.140,90** comprendono:

- **€ 50.000,00** contributo regionale per la gestione delle borse scolastiche DGR 1742/2011;
- **€ 1.050,00** iscrizione tornei sportivi
- **€ 8.764,70** contributo di concessione per le installazioni di distributori automatici di bevande calde e fredde e prodotti alimentari preconfezionati;
- **€ 5.428,60** ricavi per utilizzo locali centro di ristorazione Darsena per produzione pasti;

- € **.2.100,00** campagna pubblicitaria presso centri ristorazione
- € **3.564,58** contributo di concessione per l'installazione presso le residenze universitarie di lavanderie a gettone
- € **8.196,72** sponsorizzazione attività sportive
- € **2.036,30** ricavi per servizio fotocopie, duplicati tessere e rimborsi apertura porta

I **ricavi per le quote in servizi** delle borse di studio (abitativo e ristorazione) sono pari a complessivi € **3.340.672,00** e rappresentano il **80,63%** dell'ammontare complessivo dei ricavi delle vendite e delle prestazioni. Si tratta dei ricavi derivanti dalla trattenuta operata sulle borse di studio degli studenti universitari che usufruiscono del servizio abitativo e di ristorazione a titolo gratuito.

5. ALTRI RICAVI E PROVENTI.

All'interno della voce, figurano i **proventi diversi e contributi in conto esercizio**.

I **proventi diversi**, pari € **2.292.082,38** sono così suddivisi:

Descrizione	2019
Recuperi e rimborsi da borse di studio	28.699,66
Recuperi e rimborsi diversi da studenti	8.093,16
Risarcimenti e rimborsi assicurativi e Inail	2.883,52
Proventi e rimborsi diversi	137.885,69
Proventi e rimborsi diversi straordinari	125.774,09
Utilizzo fondi borse universitarie	805.654,40
Utilizzo fondi e contributi c/capitale	1.183.091,86
Totale	2.292.082,38

La voce **recuperi e rimborsi da borse di studio** è data dall'ammontare (€ **28.699,66**) degli introiti per somme versate da parte degli studenti a seguito di revoche per borse di studio per mancato raggiungimento dei requisiti di merito richiesti e/o per accertato mancato requisito di reddito.

Nel conto **recuperi e rimborsi da studenti** (€ **8.093,16**) sono iscritti i ricavi da studenti per pulizie finali alloggi, rimborso utenze, more su fitti.

Il conto **proventi e rimborsi diversi** pari ad € **263.659,78** è composto come riportato nelle seguenti tabelle:

Dettaglio del conto proventi e rimborsi diversi.

Importo	DESCRIZIONE
27.076,95	rimborso costi apertura aule studio case studente 2019
63.152,09	Rimborso TARI e utenze cdr asiago-puggia-darsena 2019
210,00	Rimborso E-Distribuzione
47.443,28	Rimborso personale in comando
2,00	Recupero spese bollo su fatture
1,37	Abbuoni attivi
137.885,69	Totale

Dettaglio Proventi e Rimborsi Diversi Straordinari

Importo	DESCRIZIONE
56.086,66	Rimborso TARI e utenze cdr asiago-puggia-darsena 2018
69.649,04	Ricavo straordinario a seguito di maggiori costi contabilizzati anni pregressi progetto Garanzia Giovani
38,33	Rettifica debiti studenti
0,06	Dgr 825/2016 maggior ricavo
125.774,09	Totale

Sempre nella posta di bilancio **proventi diversi** sono stati iscritti:

- per **€ 805.654,40**, l'**utilizzo fondo borse universitarie** relativamente al residuo non erogato del Fondo Borse a.a. 2017/2018, che contribuisce alla costituzione del Fondo Borse a.a. 2018/2019.

- per **€ 1.183.091,86**, l'**utilizzo fondi e contributi in c/capitale**, che rappresenta la quota degli ammortamenti soggetta al c.d. "processo di sterilizzazione". Tale processo, applicato agli investimenti finanziati con contributi in c/capitale e con riserve derivanti da avanzi di amministrazione pregressi o accantonamenti, consiste nel rilevare un ricavo pari alla quota di ammortamento degli investimenti stessi, che non concorre in tal modo alla determinazione del risultato d'esercizio.

I contributi in c/esercizio, pari ad **€ 15.038.642,86** sono così suddivisi:

Descrizione	2019
Contributo di funzionamento c/esercizio	3.100.000,00
Tassa regionale DSU	5.002.485,97
Fondo integrativo borse di studio universitarie	3.942.357,74
Trasferimenti per borse scolastiche	786.685,83
Tassa abilitazione professionale	74.680,99
Trasferimenti per il diritto all'istruzione e per la formazione	0,00
Trasferimenti per l'integrazione scolastica e formativa dei disabili	340.000,00
Trasferimenti per servizio civile regionale	108.860,77

Trasferimenti da regione FSE	1.225.392,61
Trasferimenti da regione FSER	0,00
Trasferimenti per altre attività	458.178,95
Totale	15.038.642,86

Le risorse per le spese ordinarie di funzionamento stanziare nel 2019 dalla Regione Liguria sono state pari a ad **€ 3.100.000,00**.

Tale importo è stato totalmente utilizzato.

Il costo delle borse di studio universitarie per l'anno accademico 2018/2019 è stato finanziato dalle risorse di seguito espresse con a fianco indicazione delle risorse relative all'anno accademico precedente:

Risorse	a.a. 2018-2019	a.a. 2017-2018	variazioni
Tassa DSU	5.002.485,97	5.104.571,49	-102.085,52
Rimborso tassa regionale	-271.606,17	-260.229,20	-11.376,97
Fondo integrativo MIUR	3.942.357,74	3.514.578,35	427.779,39
Recupero Borse per revoche	28.699,66	145.653,80	-116.954,14
Ricavi abitativo per revoche	12.716,00	57.038,23	-44.322,23
Ricavi ristorazione per revoche	18.047,50	52.146,85	-34.099,35
Risorse Arssu/Regione			
Residuo Anno Precedente	805.654,40	1.296.162,16	-490.507,76
Totale Fondo Borse	9.538.355,10	9.909.921,68	-371.566,58

Le risorse per le borse di studio universitarie hanno subito complessivamente una diminuzione pari ad **€ 371.566,58**.

I **trasferimenti regionali per borse scolastiche art. 12 lettera A** sono pari a **€ 786.685,83 (ALLEGATO 7)**.

Nel conto **trasferimenti per l'integrazione scolastica e formativa dei disabili (€ 340.000,00)** sono stati iscritti i trasferimenti dalla Regione (**ALLEGATO 8**) che finanziano i contributi contabilizzati nei **Costi per Servizi**.

Nel conto **trasferimenti per servizio civile (€ 108.860,77)** è stato iscritto l'utilizzo dei trasferimenti dettagliati nell'**ALLEGATO 9**.

Nel conto **trasferimenti da Regione FSE (€ 1.225.392,61)** è stato iscritto l'utilizzo di risorse del Fondo Sociale Europeo (**ALLEGATO 10**) per la realizzazione di progetti in materia di orientamento.

Nel conto **trasferimenti per altre attività (€ 458.178,95)** sono stati iscritte le risorse regionali e non per il finanziamento dei costi relativi a progetti vari, il cui ammontare è pari all'importo dell'utilizzato della tabella **ALLEGATO 11**.

L'utilizzo di tutti i trasferimenti di cui sopra trova corrispondenza nei costi sostenuti nell'esercizio rilevati nel conto economico (**ALLEGATO 12**).

Nel rispetto del principio di competenza e di correlazione tra costi e ricavi la quota dei trasferimenti che non trova corrispondenza con i relativi costi è stata riscontata all'anno successivo.

B) Costi della produzione

2019
21.350.540,89

Descrizione	2019
Materie prime, sussidiarie, consumo e merci	513.287,19
Per servizi	15.495.278,17
Godimento di beni di terzi	234.147,29
Per il Personale	2.491.238,05
Ammortamenti e Svalutazioni	1.392.521,83
Variazioni Rimanenze materie prime	2.151,25
Accantonamenti per rischi	20.000,00
Altri accantonamenti	853.639,76
Oneri diversi di gestione	348.277,35
Totale	21.350.540,89

6 COSTI PER MATERIE PRIME, SUSSIDIARIE, CONSUMO E MERCI

All'interno della voce, è compreso l'acquisto di prodotti alimentari per il Servizio di Ristorazione Diretta per un totale di € 408.259,89 e l'acquisto di beni di consumo diversi per € 105.027,30 per tutti i servizi dell'Agenzia.

7 COSTI PER SERVIZI

All'interno dei costi per servizi, pari ad € 15.495.278,17 trovano collocazione le spese relative al funzionamento delle strutture dell'Agenzia, le spese afferenti agli interventi inerenti il diritto allo studio universitario, l'istruzione, il servizio civile e i progetti regionali ed FSE.

Si riporta di seguito il dettaglio dei costi per le attività di seguito indicate:

Descrizione	2019
Borse di studio scolastiche	786.685,83
Contributi per l'integrazione scolastica e formativa dei disabili	340.000,00
Contributo per il servizio civile regionale	45.000,00
Totale	1.171.685,83

Tra le altre poste significative che concorrono al totale dei costi per servizi si collocano i costi sostenuti per benefici agli studenti universitari aventi titolo per € **8.836.390,00**. Nella tabella sottostante sono indicati anche i costi relativi all'esercizio precedente.

Descrizione	2019	2018	Variazioni
Quota monetaria borse universitarie	5.495.718,00	5.416.281,28	79.436,72
Quota borsa in servizi	3.340.672,00	3.687.986,00	-347.314,00
Totale benefici studenti	8.836.390,00	9.104.267,28	-267.877,28

Il costo per borse di studio universitarie rispetto alle risorse che finanziano le borse universitarie stesse, pari ad **8.836.390,00**, risulta superiore di € **701.965,10**. Tali risorse sono state accantonate per finanziare i benefici universitari dell'anno accademico 2019-2020.

Nell'anno accademico 2018-2019 sono state assegnate **3.097** borse universitarie contro le **3.174** (77 in meno) dell'anno accademico 2017-2018.

Anno Accademico	N. Borse
2006-2007	3.678
2007-2008	3.809
2008-2009	4.107
2009-2010	3.990
2010-2011	2.873
2011-2012	1.756
2012-2013	2.618
2013-2014	3.262
2014-2015	3.279
2015-2016	2.675
2016-2017	3.054
2017-2018	3.174

2018-2019

3.097

Il dettaglio delle altre poste, che costituiscono i costi sostenuti per servizi, sono i seguenti:

Descrizione	2019
Servizio ristorazione esterno	672.803,80
Servizio abitativo esterno	75.063,74
Canoni manutenzione impianti e attrezzature	291.826,48
Manutenzioni extracanone	104.893,70
Servizi igiene sanità	381.008,35
Servizi di vigilanza	318.667,23
Altri servizi esterni	1.167.315,91
Servizi informatici	122.871,63
Servizi informatici straordinari (competenza anno precedente)	162,68
Acqua	128.841,90
Gas	361.264,98
Energia elettrica	310.935,24
Telefono	57.626,17
Assicurazioni	33.621,27
Consulenze e collaborazioni	151.952,50
Lavoro interinale	791.432,17
Attività a tempo parziale studenti	30.544,00
Contributi diversi a studenti universitari	17.288,84
Interventi culturali, sportivi, ricreativi e orientamento prof.	580,01
Rimborso tassa regionale	271.606,17
Indennità di presenza e di carica	11.342,82
Compensi direzione strategica	141.600,00
Oneri previdenziali e assistenziali	42.803,24
Spese e commissioni postali	1.149,51

Il costo delle **consulenze e collaborazioni**, pari ad **€ 151.952,50** riguardano per **€ 10.855,60** per assistenza legale, **€ 3.000,20** per l'incarico DPO, **€ 4.320,00** per la collaborazione allo sportello studenti e per **€ 133.776,70** gli incarichi professionali e di collaborazione legati ai progetti regionali ed FSE.

Nella voce **contributi diversi** sono iscritti i costi per l'erogazione di benefici diversi a studenti universitari.

L'**ALLEGATO 12** evidenzia i costi dei progetti rilevati nel **costo della produzione** e nel conto **IRAP**. Tali costi trovano tutti copertura nei rispettivi contributi finalizzati rilevati nel **valore della produzione**:

- **COSTI Progetti Servizio Civile**
- **COSTI Progetti FSE**
- **COSTI Progetti NON FSE**
- **COSTI Altri progetti**

8 COSTI PER GODIMENTO DI BENI DI TERZI

Tra i costi sostenuti, pari ad **€ 234.147,29**, figurano:

Descrizione	2019
Fitti passivi	210.365,11
Canoni noleggio e leasing app.div.	23.782,18
Totale	234.147,29

I fitti passivi sono dettagliati nell'**ALLEGATO 13**.

9 COSTI PER IL PERSONALE

La voce comprende l'intera spesa per il personale dipendente ivi compresi gli oneri accessori per produttività, passaggi di categoria e oneri sociali a carico dell'Agenzia. Nella tabella che segue sono evidenziati tali costi:

Descrizione	2019
Salari e stipendi	1.919.114,96
Oneri sociali	533.250,98

Trattamento di fine rapporto	26.832,11
Altri Costi (Tirocinio)	12.040,00
Totale	2.491.238,05

Il costo del personale rappresenta il **11,66%** dei costi della produzione.

10 **AMMORTAMENTO E SVALUTAZIONI**

Per quanto concerne gli ammortamenti, si specifica che gli stessi sono stati calcolati sulla base dei coefficienti allegati al D.M. 31/12/1988. Per quanto concerne il totale dei costi sostenuti per l'ammortamento delle immobilizzazioni immateriali, risulta così dettagliato:

Descrizione	2019
Ammortamento costi d'Impianto e Ampliamento	46.516,71
Ammortamento licenze software	17.484,47
Ammortamento manut.straord.beni di terzi	579.350,38
Totale	643.351,56

L'ammortamento calcolato sulle immobilizzazioni materiali è distinto come segue:

Descrizione	2019
Ammortamento fabbricati	562.950,10
Ammortamento impianti	40.088,12
Ammortamento attrezzature	11.322,35
Ammortamento mobili e arredi	12.650,87
Ammortamento macchine ufficio	10.695,33
Ammortamento materiale librario	
Totale	637.706,77

E' stato effettuato un accantonamento a **fondo svalutazione crediti** pari ad **€ 111.463,50** per crediti verso studenti che non hanno subito movimentazioni negli ultimi 24 mesi.

11 **VARIAZIONI DELLE RIMANENZE DI MATERIE PRIME, SUSSIDIARIE, DI CONSUMO**

E DI MERCI

Gli acquisti di materie prime sia alimentari sia di beni di consumo sono stati considerati consumati nell'anno e quindi rilevati totalmente come costi nel conto economico dell'esercizio 2019 inclusa la quota di rimanenza iniziale rilevata all'1.1.2019 di **€ 2.151,25**.

12 ACCANTONAMENTO PER RISCHI

E' stato effettuato un accantonamento di **€ 20.000,00** a copertura di eventuali spese legali derivanti da un contenzioso in corso.

13 ALTRI ACCANTONAMENTI

Descrizione	2019
Accantonamenti fondo rinnovi contrattuali	15.000,00
Accantonamento fondo investimenti	45.252,16
Accantonamento fondo borse universitarie	701.965,10
Accantonamento a fondo imposte e tasse	12.300,00
Accantonamento fondi diversi	79.122,50
Totale	853.639,76

E' stato effettuato un accantonamento a fondo rinnovi contrattuali di **€ 15.000,00**.

Sono stati effettuati accantonamenti per investimenti pari ad **€ 45.252,16**.

E' stato effettuato un accantonamento di **€ 701.965,10** per il finanziamento delle borse di studio universitarie, derivante dal residuo del fondo borse 2018.

E' stato previsto un accantonamento a fondo imposte e tasse di **€ 12.300,00** quale stima per maggiori oneri IVA derivante da Dichiarazione IVA 2020.

E' stata accantonata la somma di **€ 79.122,50** riferita all'incentivo per funzioni tecniche di cui all'art. 113 del D.Lgs 50/2016.

14 ONERI DIVERSI DI GESTIONE

Tale voce rappresenta un raggruppamento residuale destinato ad accogliere i componenti negativi di reddito che non trovano collocazione nelle altre voci previste dall'art. 2425 del Codice Civile ovvero:

Descrizione	2019
Spese di amministrazione immobili	96.917,33
Spese di amministrazione immobili straordinari (conguagli anno precedente)	151,87

Spese economali diverse	121,00
Formazione e aggiornamento professionale	37.454,60
Oneri diversi	54.175,91
Oneri diversi straordinari	6.561,40
Imposte tasse	152.895,24
Totale	348.277,35

La differenza tra il valore ed il costo della produzione costituisce un valore positivo pari ad € **122.900,07**.

C) Proventi ed oneri finanziari

2019
-4.647,88

Descrizione	2019
Interessi attivi	0,57
Spese e commissioni bancarie	-4.648,45
Totale	-4.647,88

16 ALTRI PROVENTI FINANZIARI

d) Proventi diversi dai precedenti: trovano collocazione i ricavi per interessi attivi, a breve termine, sui conti correnti postale e bancario.

17 INTERESSI E ALTRI ONERI FINANZIARI

Nella voce **interessi ed altri oneri finanziari**, trovano collocazione gli oneri bancari.

IMPOSTE SUL REDDITO D'ESERCIZIO

2019
118.252,19

Tale voce consiste nell'onere IRAP, pari ad **€ 118.525,19** calcolata sulle attività istituzionali con il metodo retributivo e sulle attività commerciali con il metodo del valore della produzione, a norma dell'art.10 bis II comma del Decreto Legislativo 446/1997.

L'esercizio chiude a pareggio.

Altre informazioni

Ai sensi di legge, si evidenziano che i compensi complessivi spettanti ai Componenti della Consulta Regionale per Diritto allo Studio Universitario e il Nucleo Indipendente di Valutazione sono stati pari ad **€ 28.771,12**.

Qualifica	Compenso
Consulta	325,32
NIV	11.017,50

Conclusioni finali

Il presente bilancio, composto da Stato patrimoniale, Conto economico e Nota integrativa, rappresenta in modo veritiero e corretto la situazione patrimoniale e finanziaria, nonché il risultato economico dell'esercizio e corrisponde alle risultanze delle scritture contabili.

IL DIRETTORE GENERALE
dott. Roberto Dasso

ALLEGATO 1**CREDITI VERSO REGIONE LIGURIA - CORRENTI**

DGR/DE	Anno	DESCRIZIONE	Importo
DGR 924	2018	PREVENZIONE VIOLENZA DI GENERE	30.000,00
DGR 858	2019	VIOLENZA DI GENERE	30.000,00
DGR 970	2019	PROG. YOUTH EMPOWERMENT	5.715,00
DGR 997	2019	INTEGRAZIONE SCOLASTICA STUDENTI DIVERSAMENTE ABILI LGR 15/2006	840.000,00
DGR 1031	2019	BORSE SCOLASTICHE LR 15/2006 ART. 12, COMMA 1, LETT A	890.008,59
	2019	INTEGRAZIONE PROG. IMPAROSICURO 2018	3.400,00
DE 7835	2019	PROGETTO SUN SMART USE OF NETWORK	45.049,00
		TASSA ABILITAZIONE ESERCIZIO PROFESSIONALE	74.680,99
TOTALE			1.918.853,58

ALLEGATO 2

Crediti Diversi

IMPORTO	DESCRIZIONE
50.751,36	COFINANZIAMENTO UNIVERSITA' DI GENOVA LAVORI CASA ASIAGO
60.000,00	COFINANZIAMENTO UNIVERSITA' DI GENOVA PROGETTAZIONE CLINICA CHIRURGICA
95.871,40	TASSA REGIONALE
9.000,00	CREDITO PER DEP.CAUZIONALE LOC. RESIDENZA BENEDETTINE
10.987,87	RIMBORSO COSTI GESTIONE PAGANINI MONUMENTALE GEN-APR 2012
180,47	CREDITO PER RIMBORSO UTENZA ENERGETICA CONDOMINIO S. CRISTOFORO
159,26	CREDITO PER RIMBORSO UTENZA ENERGETICA CONDOMINIO S. CRISTOFORO
60,33	UTENZA BENEDETTINE ERRONEAMENTE ADEBITATA
4.053,45	RIMBORSO PUBBLICAZIONE GARA ARREDI GARIBALDI 2014
2.388,15	RIMBORSO PUBBLICAZIONE GARA ALIMENTARI DA PARTE DI AGGIUDICATARIO
0,57	INTERESSI ATTIVI
930,00	FORESTERIA CASA PAGANINI
105,60	CREDITI PER IVA ERRONEAMENTE VERSATA AL FORNITORE
600,00	CREDITI C/ANTICIPAZIONI
15.587,42	RIMBORSO PERSONALE IN COMANDO BRUZZONE
250.675,88	TOTALE

ALLEGATO 3

Ratei attivi

IMPORTO	DESCRIZIONE
36.939,03	DGR 352/2017 RATEO ATTIVO COPERTURA COSTI
293.599,39	DGR 328/2019 RATEO ATTIVO COPERTURA COSTI
16.353,99	PROGETTO MARINA MERCANTILE RATEO ATTIVO COPERTURA COSTI
346.892,41	TOTALE

Risconti attivi

IMPORTO	DESCRIZIONE
14741,26	ASSICURAZIONI
15.603,15	CANONI MANUT. MOBILI,ARREDI,ATTREZZ
14.379,42	SPESE AMMINISTRAZIONE CONDOMINIALI
4.504,79	SERVIZI INFORMATICI
49.228,62	TOTALE

ALLEGATO 4

ALTRI DEBITI

DEBITI STUDENTI

Importo	DESCRIZIONE
1.972,00	VERSAMENTI STUDENTI NON INDIVIDUATI
500,00	BONIFICO CAUZIONE NON ESEGUITO
209.163,00	RIMBORSI TASSA REGIONALE DA PAGARE
350,00	RIMBORSO SEGGI ELEZIONI STUDENTESCHE
50,00	ERRONEI VERSAMENTI DA RESTITUIRE
11.436,50	BONIFICI BORSE INESEGUITI AL 31.12.2019
50.966,47	RIMBORSO TASSA REGIONALE NON RITIRATI PRESSO IL TESORIERE AL 31.12.2018
80.389,60	RIMBORSI TASSA REGIONALE NON RITIRATI PRESSO IL TESORIERE AL 31.12.2019
5.000,00	BORSA STUDIO "FRANCESCA BONELLO" AA 2017-2018
4.800,00	ATTIVITA' A TEMPO PARZIALE
32.788,50	DEBITI BORSE DI STUDIO UNIVERSITARIE DA PAGARE
397.416,07	TOTALE

ALLEGATO 5

DEBITI DIVERSI

Importo	DESCRIZIONE
24.000,00	DEBITI DIREZIONE GENERALE
325,32	DEBITI CONSULTA DIRITTO STUDIO
1.467,17	PROGETTO LABORATORI RADIOFONICI DGR 1337/2008-1077/2009
51.507,10	SERVIZIO CIVILE REGIONALE DGR 2402/2009-1654/2009
13.622,83	RESIDUO FINANZIAMENTO CONFERENZA EDUCARE PER CRESCERE ANNO 2007
1.062,00	INTROITO BORSA SCOLASTICA
75.064,71	ASSEGNI IN SCADENZA NON RISCOSSI E REINTROITATI 2016
2.242,39	INCASSO DA STUDENTI NON IDENTIFICATI
45.490,04	ASSEGNI IN SCADENZA NON RISCOSSI E REINTROITATI 2017
78.089,80	ASSEGNI IN SCADENZA NON RISCOSSI E REINTROITATI 2018
7.800,00	DEBITO RESTITUZIONE PRESTITO D'ONORE
282,50	INTROITO ERRONEO VERSAMENTO
83.050,45	DEBITI INTERVENTI LR 15/2006
3.757,09	DEBITI PER FITTI ANTICIPATI STUDENTI
36.198,51	DEBITI IVA CONTO VENDITE
423.959,91	TOTALE

ALLEGATO 6

RISCONTI PASSIVI

DGR		DESCRIZIONE	Importo
DGR 162	2011	INTERVENTI LR 15/2006	44.773,63
DGR 1742	2011	INTERVENTI LR 15/2006 ART 12 LETT B-C	413.429,84
DGR 1064/2010-1334/2010-1655/2010-932/2012-1247/2012-388/2013-1654/2012-387/2013-531/2014		SERVIZIO CIVILE	47.244,94
DGR 1463	2013	ATTIVITÀ TERZO SETTORE	4.000,01
DGR 1770 DD 214	2015	ATTIVITA' TERZO SETTORE (INTEGRAZ. DGR 822/2013)	13.987,30
DGR 696	2014	APPROFONDIMENTO E VERIFICA NELL'AMBITO DEL TERZO SETTORE	6.758,14
DGR 1759	2014	INTEGRAZIONE SOCIO SANITARIA	3.363,10
DE 1730	2014	ATTIVITÀ PRESSO CONSIGLIERA DI PARITÀ	2,49
DGR 1795	2014	SERVIZIO CIVILE	1.191,52
CONTR. CAMERA COMMERCIO 2014		ATTIVITÀ ORIENTAMENTI 2014	648,49
PREST. ONORE		PRESTITI D'ONORE	500,00
DGR 473	2015	SERVIZIO CIVILE NAZIONALE	122.412,69
DGR 900	2015	POLITICHE GIOVANILI PROGETTO LIGURIA GIOVANE	2.789,43
DGR 941	2015	ACCREDITAMENTO NIDI INFANZIA	13.418,64
DGR 1289	2015	ATTIVITA' CONSIGLIERA DI PARITA'	2.664,51
DGR 1443	2015	APPROFONDIMENTO E VERIFICA NELL'AMBITO DEL TERZO SETTORE	2.469,95
DE 4509	2015	ATTIVITA' CONSIGLIERA DI PARITA'	595,35
DGR 505	2016	ESTENSIONE ACCREDITAMENTO NIDI INFANZIA	20.526,65
DGR 927	2016	APPROFONDIMENTO TERZO SETTORE	1.575,39
DGR 1191	2016	SERVIZI PER DISABILI, ANZIANI E MINORI	19.719,64
DGR 1207	2016	SERVIZIO CIVILE	907,85
DGR 1230	2016	SOSTEGNO DELLE DONNE E DEI MINORI VITTIME DI VIOLENZA	941,47
DGR 2622	2016	ATTIVITA' C/O CONSIGLIERA DI PARITA'	395,34
DGR 202	2017	KIT INFORMATIVO SALUTE E SICUREZZA SUL LAVORO RIVOLTO AI GIOVANI IN LIGURIA	17,93
DGR 406	2017	SUPPORTO TECNICO TERZO SETTORE	700,27
DGR 962	2017	PROGETTO "GIOVANI AL SICURO"	8.160,99
DGR 1011	2017	COORDINAMENTO INTEGRZ SCOL STUDENTI DIVERSAMENTE ABILI	12.686,89
DGR 1156	2017	SOSTEGNO ALLA STRUTTURA REG. IN MATERIA DI VIOLENZA DI GENERE	40.986,34
DE 5741	2017	MANIFESTAZIONE FIORNATA INTERNAZIONALE CONTRO LA VIOLENZA SULLE DONNE	1.572,09
DGR 81	2018	TERZO SETTORE E SERVIZI PRIMA INFANZIA	18.899,60
DGR 896	2018	SUPPORTO TECNICO TERZO SETTORE	30.791,80
DE 1871	2018	ATTIVITA' GESTIONE FORM. VERIFICA PROGRAMMI AVVIATI SERVIZIO CIVILE	11.302,34
DGR 729	2018	ATTIVITA' SERVIZIO CIVILE E POLITICHE GIOVANILI	91.899,96
DGR 924	2018	CAMPAGNA ANTIVIOLENZA DI GENERE	9.025,65
DGR 1058	2018	INSERIMENTO LAVORATIVO DONNE VITTIME VIOLENZA	137.410,00
DGR 332	2018	PROGETTIAMOCILFUTURO FASE 2	67.144,86
	2019	RESIDUO RIMBORSATO FULGIS	2.401,13
CONTR. CAMERA COMMERCIO 2019		ATTIVITÀ ORIENTAMENTI 2019	10.000,00
DGR 424	2019	POLITICHE GIOVANILI	15.449,50
DGR 424	2019	LIGURIA CHIAMA SILICON VALLEY	48.000,00
DGR 424	2019	PARTICIPIO IMPARO MI DIVERTO	150.000,00
DGR 596	2019	SERVIZIO CIVILE	55.000,00
DGR 858	2019	VIOLENZA DI GENERE	66.159,73
DE 4967	2019	ATTIVITA' GESTIONALI SERVIZIO CIVILE	63.367,42
DGR 970	2019	PROG. YOUTH EMPOWERMENT	5.715,00
	2019	INTEGR. PROGETTO IMPAROSICURO 2018	3.400,00
DE 7835	2019	PROGETTO SUN SMART USE OF NETWORK	45.049,00
		FONDO INTEGRATIVO STATALE 2018	3.926.414,14
DGR 997	2019	INTEGRAZIONE SCOLASTICA STUDENTI DIVERSAMENTE ABILI LGR 15/2006	840.000,00
DGR 1031	2019	STANZIAMENTO BORSE DI STUDIO LR 15/2006 ART.12 LETT A	890.008,59
		TOTALE	7.275.879,60

ALLEGATO 7

Trasferimenti per Diritto Studio Scolastico

DGR	ANNO	DESCRIZIONE	IMPORTO	LIQUIDATO AL 31/12/2019	UTILIZZATO AL 31/12/2019	UTILIZZATO 2019	RESIDUO
DG 162	2011	CONFERENZA SISTEMA EDUCATIVO	80.000,00	80.000,00	35.226,37	0,00	44.773,63
DG 1742	2011	INTERVENTI LR 15/2006 ART 12 LETT B-C	3.877.944,00	3.877.944,00	3.149.209,16	0,00	413.429,84
		UTILIZZO BORSE SCOLASTICHE			265.305,00	265.305,00	
		UTILIZZO COPERTURA Q/P COSTI BORSE SCOLASTICHE			50.000,00		
DGR 1151	2017	STANZIAMENTO BORSE DI STUDIO LR 15/2006 ART.12 LETT A	550.074,00	550.074,00	550.074,00	6.380,83	0,00
DGR 1779	2018	STANZIAMENTO BORSE DI STUDIO LR 15/2006 ART.12 LETT A	500.000,00	500.000,00	500.000,00	500.000,00	0,00
DE 3247	2018	STANZIAMENTO BORSE DI STUDIO LR 15/2006 ART.12 LETT A	15.000,00	15.000,00	15.000,00	15.000,00	0,00
DGR 1031	2019	STANZIAMENTO BORSE DI STUDIO LR 15/2006 ART.12 LETT A	890.008,59	0,00	0,00	0,00	890.008,59
		TOTALE				786.685,83	1.348.212,06

ALLEGATO 8

Trasferimenti per l'Integrazione Scolastica e Formativa dei Disabili

DGR	ANNO	DESCRIZIONE	IMPORTO	LIQUIDATO AL 31/12/2019	UTILIZZATO AL 31/12/2019	UTILIZZATO 2019	RESIDUO
DGR 1011	2017	INTEGRAZIONE SCOLASTICA STUDENTI DIVERSAMENTE ABILI	840.000,00	840.000,00	827.313,11	0,00	12.686,89
DGR 894	2018	INTEGRAZIONE SCOLASTICA STUDENTI DIVERSAMENTE ABILI LGR 15/2006	840.000,00	840.000,00	840.000,00	340.000,00	0,00
DGR 997	2019	INTEGRAZIONE SCOLASTICA STUDENTI DIVERSAMENTE ABILI LGR 15/2006	840.000,00	0,00	0,00	0,00	840.000,00
TOTALE						340.000,00	852.686,89

ALLEGATO 9

Trasferimenti per il Servizio Civile Regionale

DGR	ANNO	DESCRIZIONE	IMPORTO	LIQUIDATO AL 31/12/2019	UTILIZZATO AL 31/12/2019	UTILIZZATO 2019	RESIDUO
		RESIDUI SERVIZIO CIVILE					
		DGR 1064/2010-1334/2010-1655/2010-932/2012-1247/2012-388/2013-1654/2012-387/2013-531/2014	76.825,28	76.825,28	29.580,34	5.673,00	47.244,94
DG 1795	2014	SERVIZIO CIVILE NAZIONALE	138.281,72	138.281,72	137.090,20	23.314,32	1.191,52
DG 473	2015	SERVIZIO CIVILE NAZIONALE	200.000,00	200.000,00	77.587,31	0,00	122.412,69
DGR 1207	2016	SERVIZIO CIVILE	200.000,00	200.000,00	199.092,15	2.089,00	907,85
DE 6122	2017	ATTIVITA' GESTIONE SERVIZIO CIVILE	28.955,00	28.955,00	28.955,00	11.300,75	0,00
DGR 729	2018	ATTIVITA' SERVIZIO CIVILE E POLITICHE GIOVANILI	100.000,00	100.000,00	8.100,04	8.100,04	91.899,96
DE 1871	2018	ATTIVITA' GESTIONE FORM. VERIFICA PROGRAMMI AVVIATI SERVIZIO CIVILE	24.686,00	24.686,00	13.383,66	13.383,66	11.302,34
DGR 596	2019	SERVIZIO CIVILE	100.000,00	100.000,00	45.000,00	45.000,00	55.000,00
		TOTALE	868.748,00		538.788,70	108.860,77	329.959,30

ALLEGATO 10

Trasferimenti da Regione FSE

DGR	ANNO	DESCRIZIONE	IMPORTO	LIQUIDATO AL 31/12/2019	UTILIZZATO AL 31/12/2019	UTILIZZATO 2019	RESIDUO
DGR 352	2017	ORIENTIAMOCI AL FUTURO	395.000,00	355.500,00	392.439,03	23.256,37	0,00
		cancellato per reimputazione anni successivi	-39.500,00				
		rateo attivo copertura costi	36.939,03				
DGR 332	2018	PROGETTIAMOCILFUTURO FASE 2	597.584,55	597.584,55	530.439,69	468.136,85	67.144,86
DGR 328	2019	ORIENTAMENTI 2019	734.000,00	440.400,00	733.999,39	733.999,39	0,00
		cancellato per reimputazione anni successivi	-293.600,00				
		rateo attivo copertura costi	293.599,39				
		TOTALE			1.656.878,11	1.225.392,61	67.144,86

ALLEGATO 11

Trasferimenti per altre attività

DGR	ANNO	DESCRIZIONE	IMPORTO	LIQUIDATO AL 31/12/2019	UTILIZZATO AL 31/12/2019	UTILIZZATO 2019	RESIDUO
DGR 1463 DD214	2013 2015	ATTIVITÀ TERZO SETTORE	40.000,00	20.000,00	35.999,99	0,00	4.000,01
DGR 1770 DD214	2013 2015	ATTIVITÀ TERZO SETTORE (INTEGRAZ. DGR 822/2013)	190.109,20	190.109,20	176.121,90	0,00	13.987,30
DGR 696	2014	APPROFONDIMENTO E VERIFICA IN MATERIA TERZO SETTORE E POLITICHE DI GENERE	133.200,00	133.200,00	126.441,86	0,00	6.758,14
DGR 1730	2014	ASS. REG. CONSIGLIERA DI PARITÀ	2.000,00	2.000,00	1.997,51	0,00	2,49
DGR 1759	2014	SUPPORTO AL PROCESSO DI INTEGRAZ. SOCIO-SANITARIA (INTRGRAZ. DGR 822/13 DGR 696/14)	92.221,00	92.221,00	88.857,90	0,00	3.363,10
DGR 900	2015	POLITICHE GIOVANILI PROGETTO LIGURIA GIOVANE	24.606,37	24.606,37	21.160,28	366,00	2.789,43
		rettifica costo 2017			656,66		
DGR 941	2015	ACCREDITAMENTO NIDI INFANZIA	36.000,00	36.000,00	22.581,36	0,00	13.418,64
DGR 1289	2015	ATTIVITA' CONSIGLIERA PARITA'	25.000,00	25.000,00	22.335,49	0,00	2.664,51
DGR 1443	2015	APPROFONDIMENTO TERZO SETTORE	50.000,00	50.000,00	47.530,05	0,00	2.469,95
DE 4509	2015	ATTIVITA' CONSIGLIERA PARITA'	2.500,00	2.500,00	1.904,65	0,00	595,35
DGR 505	2016	ESTENSIONE ACCREDITAMENTO NIDI INFANZIA	36.000,00	36.000,00	15.473,35	0,00	20.526,65
DGR 808	2016	PREVENZIONE DELLA VIOLENZA IN GENERE E SOSTEGNO ALLE DONNE (C/O CONS.DI PARITA')	25.000,00	25.000,00	25.000,00	1.754,88	0,00
DGR 927	2016	APPROFONDIMENTO TERZO SETTORE	50.000,00	50.000,00	48.424,61	9.716,23	1.575,39
DE 1191	2016	SERVIZI PER DISABILI, ANZIANI E MINORI	60.000,00	60.000,00	40.280,36	8.915,94	19.719,64
1202	2016	Q/P 1202/2016 IMPLEMENTAZIONE SISTEMA DUALE (ATT DI COMUNICAZIONE)	140.000,00	140.000,00	140.000,00	29.200,00	0,00
DGR 1230	2016	SOSTEGNO DELLE DONNE E DEI MINORI VITTIME DI VIOLENZA	7.200,00	7.200,00	6.258,53	0,00	941,47
DE 2622	2016	ATTIVITA' C/O CONSIGLIERA DI PARITA'	2.300,00	2.300,00	1.904,66	0,00	395,34
DGR 202	2017	KIT INFORMATIVO SALUTE E SICUREZZA SUL LAVORO RIVOLTO AI GIOVANI IN LIGURIA	15.120,00	15.120,00	15.102,07	0,00	17,93
DGR 406	2017	SUPPORTO TECNICO TERZO SETTORE	50.900,00	50.900,00	50.199,73	8.425,74	700,27
DGR 962	2017	PROGETTO "GIOVANI AL SICURO"	11.000,00	11.000,00	2.839,01	2.839,01	8.160,99
DGR 1156	2017	SOSTEGNO ALLA STRUTTURA REG. IN MATERIA DI VIOLENZA DI GENERE	80.000,00	80.000,00	39.013,66	18.262,23	40.986,34
DE 5741	2017	MANIFESTAZIONE GIORNATA INTERNAZIONALE CONTRO LA VIOLENZA SULLE DONNE	20.000,00	20.000,00	18.427,91	0,00	1.572,09
DGR 81	2018	TERZO SETTORE E SERVIZI PRIMA INFANZIA	91.200,00	91.200,00	72.300,40	46.032,85	18.899,60
DGR 896	2018	SUPPORTO TECNICO TERZO SETTORE	123.243,00	123.243,00	92.451,20	92.451,20	30.791,80
DGR 924	2018	CAMPAGNA ANTIVIOLENZA DI GENERE	100.000,00	100.000,00	90.974,35	63.839,75	9.025,65
DGR 1058	2018	INS LAV DONNE VITTIME VIOLENZA	137.410,00	137.410,00	0,00	0,00	137.410,00
DE 3032	2018	POLITICHE GIOVANILI	25.136,00	25.136,00	25.136,00	25.136,00	0,00
DGR 424	2019	POLITICHE GIOVANILI	28.000,00	28.000,00	12.550,50	12.550,50	15.449,50
DGR 858	2019	VIOLENZA DI GENERE	100.000,00	100.000,00	33.840,27	33.840,27	66.159,73
DE 4967	2019	ATTIVITA' GESTIONALE SERVIZIO CIVILE	72.802,60	72.802,60	9.435,18	9.435,18	63.367,42
DE 5658	2019	INIZIATIVE AFFERENTI SALONE ORIENTAMENTI 2019	2.051,22	2.051,22	2.051,22	2.051,22	0,00
DGR 970	2019	PROG. YOUTH EMPOWERMENT	5.715,00	0,00	0,00	0,00	5.715,00
	2019	INTEGRAZIONE PROG. IMPAROSICURO 2018	3.400,00	0,00	0,00	0,00	3.400,00
DE 7835	2019	PROGETTO SUN SMART USE OF NETWORK	45.049,00	0,00	0,00	0,00	45.049,00
DGR 424	2019	LIGURIA CHIAMA SILICON VALLEY	48.000,00	48.000,00	0,00	0,00	48.000,00
DGR 424	2019	PARTECIPO IMPARO MI DIVERTO	150.000,00	150.000,00	0,00	0,00	150.000,00
TOTALE						364.817,00	737.912,73

Trasferimenti da Enti Diversi

CAMERA DI COMMERCIO		ATTIVITÀ ORIENTAMENTI 2014	10.000,00	10.000,00	9.351,51	2.775,31	648,49
CAMERA DI COMMERCIO		ATTIVITÀ ORIENTAMENTI 2019	10.000,00	0,00	0,00	0,00	10.000,00
FONDAZIONE CARIGE		PRESTITI D'ONORE AA 2015	125.000,00	125.000,00	124.500,00	0,00	500,00
DGR 382	2018	RESIDUO RIMBORSATO FULGIS 2019	10.145,38	10.145,38	7.744,25	7.744,25	2.401,13
		RATEO PROGETTO MARINA MERCANTILE 2019	16.353,99	0,00	16.353,99	16.353,99	0,00
		CONTRIBUTI INTERVENTI PONTE MORANDI 2019	66.488,40		66.488,40	66.488,40	0,00
TOTALE						93.361,95	13.549,62

ALLEGATO 12

COSTI Progetti Servizio Civile Regionale

DGR	Descrizione	Conto di Bilancio	Importo
	RESIDUI SERVIZIO CIVILE DGR 1064/2010-1334/2010-1655/2010-932/2012-1247/2012-388/2013-1654/2012-387/2013-531/2014	ALTRI SERVIZI ESTERNI	5.673,00
		TOTALE	5.673,00
DGR 1795 2014	SERVIZIO CIVILE NAZIONALE	LAVORO INTERINALE	9.347,82
		IRAP	362,08
		ALTRI SERVIZI ESTERNI	13.604,42
		TOTALE	23.314,32
DGR 1207 2016	SERVIZIO CIVILE	ALTRI SERVIZI ESTERNI	2.089,00
		TOTALE	2.089,00
DE 6122 2017	SERVIZIO CIVILE	LAVORO INTERINALE	10.700,75
		IRAP	600,00
		TOTALE	11.300,75
DE 1871 2018	ATTIVITA' GESTIONALI SC	CONSULENZE E COLLABORAZIONI	4.500,00
		ALTRI SERVIZI ESTERNI	6.000,00
		LAVORO INTERINALE	2.501,16
		IRAP	382,50
		TOTALE	13.383,66
DGR 596 2019	SERVIZIO CIVILE	INTERVENTI SERVIZIO CIVILE	45.000,00
		TOTALE	45.000,00
DGR 729 2018	ATTIVITA' SERVIZIO CIVILE E POLITICHE GIOVANILI	LAVORO INTERINALE	7.198,38
		ONERI DIVERSI	409,50
		IRAP	492,16
		TOTALE	8.100,04
	TOTALE		108.860,77

COSTI Progetti FSE

DGR	DESCRIZIONE	Conto di Bilancio	Importo
DGR 352/2017	ORIENTIAMOCIALFUTURO	ALTRI SERVIZI ESTERNI	19.968,00
		LAVORO INTERINALE	2.636,14
		IRAP	157,23
		ONERI DIVERSI	495,00
		TOTALE	23.256,37
DGR 332/18	PROGETTIAMOCI IL FUTURO 2	CONSULENZE E COLLABORAZIONI	91.340,00
		LAVORO INTERINALE	212.404,76
		IRAP	10.666,08
		ONERI DIVERSI	13.088,78
		ONERI DIVERSI	5.890,06
		ALTRI SERVIZI ESTERNI	134.747,17
		TOTALE	468.136,85
DGR 328/2019	ORIENTAMENTI 2019	ALTRI SERVIZI ESTERNI	733.999,39
		TOTALE	733.999,39
	TOTALE		1.225.392,61

COSTI Progetti NON FSE

DGR	Descrizione	Conto di Bilancio	Importo
DGR 808/2016	PREVENZIONE DELLA VIOLENZA IN GENERE E SOSTEGNO ALLE DONNE	LAVORO INTERINALE	1.754,88
		TOTALE	1.754,88
DGR 1191/2016	SERVIZI PER DISABILI, ANZIANI E MINORI	CONSULENZE E COLLABORAZIONI	4.500,00
		LAVORO INTERINALE	3.951,95
		IRAP	463,99
		TOTALE	8.915,94
DGR 900/2015	POLITICHE GIOVANILI PROGETTO LIGURIA GIOVANE	ALTRI SERVIZI ESTERNI	366,00
		TOTALE	366,00
DGR 1202/2016	Q/P 1202/2016 IMPLEMENTAZIONE SISTEMA DUALE (ATT DI COMUNICAZIONE)	ALTRI SERVIZI ESTERNI	29.200,00
		TOTALE	29.200,00
DGR 1156 /2017	SOSTEGNO ALLA STRUTTURA REG. IN MATERIA DI VIOLENZA DI GENERE	LAVORO INTERINALE	7.797,54
		IRAP	464,69
		CONSULENZE E COLLABORAZIONI	10.000,00
		TOTALE	18.262,23
DGR 406/2017	SUPPORTO TECNICO TERZO SETTORE	LAVORO INTERINALE	7.801,52
		IRAP	386,32
		ONERI DIVERSI	237,90
		TOTALE	8.425,74
DGR 81/2018	TERZO SETTORE E SERVIZI PRIMA INFANZIA	LAVORO INTERINALE	44.063,29

ALLEGATO 12

			IRAP	1.343,96
			ONERI DIVERSI	625,60
			TOTALE	46.032,85
DGR 896/2018		SUPPORTO TECNICO TERZO SETTORE	LAVORO INTERINALE	88.469,13
			IRAP	3.509,67
			ONERI DIVERSI	472,40
			TOTALE	92.451,20
DGR 924/2018		CAMPAGNA ANTIVIOLENZA DI GENERE	ONERI DIVERSI	2.793,80
			CONSULENZE E COLLABORAZIONI	13.000,00
			LAVORO INTERINALE	45.136,06
			IRAP	2.909,89
			TOTALE	63.839,75
DGR 424/2019		POLITICHE GIOVANILI	ALTRI SERVIZI ESTERNI	12.550,50
			TOTALE	12.550,50
DE 5658/2019			ALTRI SERVIZI ESTERNI	2.051,22
			TOTALE	2.051,22
DGR 858/2019		VIOLENZA DI GENERE	ALTRI SERVIZI ESTERNI	27.914,87
			LAVORO INTERINALE	5.915,60
			ONERI DIVERSI	9,80
			TOTALE	33.840,27
DGR 927/2016		APPROFONDIMENTO TERZO SETTORE	LAVORO INTERINALE	4.856,97
			IRAP	289,66
			CONSULENZE E COLLABORAZIONI	4.556,70
			ONERI DIVERSI	12,90
			TOTALE	9.716,23
DGR 962/2017		PROGETTO "GIOVANI AL SICURO"	LAVORO INTERINALE	2.839,01
			TOTALE	2.839,01
DE 4967/2019		ATTIVITA' GESTIONALE SERVIZIO CIVILE	LAVORO INTERINALE	8.948,33
			IRAP	169,90
			ONERI DIVERSI	316,95
			TOTALE	9.435,18
DE 3032/2018		POLITICHE GIOVANILI	ALTRI SERVIZI ESTERNI	25.136,00
			TOTALE	25.136,00
		TOTALE		364.817,00

**COSTI Progetti Finanziati da
Enti diversi**

CAMERA COMMERCIO		ATTIVITA' ORIENTAMENTI 2014	ALTRI SERVIZI ESTERNI	1.573,97
			MACCHINE UFFICIO	585,60
			ONERI DIVERSI	615,74
			TOTALE	2.775,31
		PROGETTO MARINA MERCANTILE	ALTRI SERVIZI ESTERNI	9.900,71
			CONSULENZE E COLLABORAZIONI	5.230,00
			ONERI DIVERSI	778,73
			IRAP	444,55
			TOTALE	16.353,99
DGR 382/2018		RESIDUO RIMBORSATO FULGIS	ALTRI SERVIZI ESTERNI	7.039,00
			CONSULENZE E COLLABORAZIONI	650,00
			IRAP	55,25
			TOTALE	7.744,25
		INTEVENTI PONTE MORANDI	COSTI PER EROGAZIONE SERVIZI	66.488,40
		TOTALE		93.361,95

ALLEGATO 13

Fitti passivi

IMMOBILI IN AFFITTO	COSTO 2019	Proprietà
RESIDENCE VICO MELE	19.031,82	A.R.T.E.
RESIDENCE S. FEDE	16.169,59	Ire infrastrutture rec.energia
RESIDENCE LARGO	16.008,00	Ire infrastrutture rec.energia
RESIDENCE GRAMSCI	38.508,00	Ire infrastrutture rec.energia
TOTALE RESIDENZE	89.717,41	
SEDE VIA S. VINCENZO	120.647,70	San Giulio
TOTALE FITTI PASSIVI	210.365,11	

INDICATORE TEMPESTIVITA' DEI PAGAMENTI 2019

Ai sensi del DPCM 22/09/2014 si dichiara che l'indicatore di tempestività dei pagamenti dell'anno 2019 è:

4,46

I pagamenti effettuati oltre la scadenza disposta dal D.L. 231/2002 sono di seguito riportati raggruppati per fornitore con dettaglio delle singole fatture

Fornitore	Anno	Numero Documento	Data Doc.	Tot.Fattura	Data Arr.	Data Scad.	Data Pag.	Importo Pag.	GG SCA
KONE SPA	2019	94034683	22/05/2019	292,8	22/05/2019	21/06/2019	27/06/2019	240	6
EUROLIGURE FORNITURE S.A.S.	2019	2/PA	30/06/2019	507,52	08/07/2019	07/08/2019	28/08/2019	416	21
EUROLIGURE FORNITURE S.A.S.	2019	3/PA	30/06/2019	725,9	08/07/2019	07/08/2019	05/09/2019	595	29
SPES SCPA	2019	4/PA	20/02/2019	36600	20/02/2019	22/03/2019	17/04/2019	30000	26
A.R.T.E.	2019	PA 8	15/02/2019	9515,91	21/03/2019	20/04/2019	28/05/2019	7799,93	38
A.R.T.E.	2019	PA 232	02/07/2019	9515,91	05/07/2019	04/08/2019	29/08/2019	7799,93	25
BAGHINO E DI PERSIO SRL	2019	157	31/01/2019	672,81	18/02/2019	20/03/2019	29/04/2019	551,48	40
BAGHINO E DI PERSIO SRL	2019	0/307	28/02/2019	1031,69	12/03/2019	11/04/2019	29/04/2019	845,65	18
BAGHINO E DI PERSIO SRL	2019	0/1239	30/06/2019	564,54	08/07/2019	07/08/2019	28/08/2019	462,74	21
COOP.GUARDIANI GIURATI LUBRANI	2019	369 U	30/04/2019	42,7	02/05/2019	01/06/2019	03/06/2019	35	2
COOP.GUARDIANI GIURATI LUBRANI	2019	371 U	30/04/2019	42,7	02/05/2019	01/06/2019	03/06/2019	35	2
COOP.GUARDIANI GIURATI LUBRANI	2019	372 U	30/04/2019	42,7	03/05/2019	02/06/2019	03/06/2019	35	1
COOP.GUARDIANI GIURATI LUBRANI	2019	373 U	30/04/2019	42,7	02/05/2019	01/06/2019	03/06/2019	35	2
COOP.GUARDIANI GIURATI LUBRANI	2019	376 U	30/04/2019	42,7	02/05/2019	01/06/2019	03/06/2019	35	2
COOP.GUARDIANI GIURATI LUBRANI	2019	377 U	30/04/2019	42,7	03/05/2019	02/06/2019	03/06/2019	35	1
COOP.GUARDIANI GIURATI LUBRANI	2019	378 U	30/04/2019	42,7	02/05/2019	01/06/2019	03/06/2019	35	2
COOP.GUARDIANI GIURATI LUBRANI	2019	379 U	30/04/2019	42,7	02/05/2019	01/06/2019	03/06/2019	35	2
COOP.GUARDIANI GIURATI LUBRANI	2019	381 U	30/04/2019	42,7	02/05/2019	01/06/2019	03/06/2019	35	2
COOP.GUARDIANI GIURATI LUBRANI	2019	382 U	30/04/2019	42,7	02/05/2019	01/06/2019	03/06/2019	35	2
COOP.GUARDIANI GIURATI LUBRANI	2019	384 U	30/04/2019	42,7	02/05/2019	01/06/2019	03/06/2019	35	2
COOP.GUARDIANI GIURATI LUBRANI	2019	385 U	30/04/2019	42,7	02/05/2019	01/06/2019	03/06/2019	35	2
COOP.GUARDIANI GIURATI LUBRANI	2019	386 U	30/04/2019	102,48	02/05/2019	01/06/2019	03/06/2019	84	2
COOP.GUARDIANI GIURATI LUBRANI	2019	439 U	30/04/2019	215,21	08/05/2019	07/06/2019	10/06/2019	176,4	3
COOP.GUARDIANI GIURATI LUBRANI	2019	592 U	31/05/2019	269,01	06/06/2019	06/07/2019	08/07/2019	220,5	2
COOP.GUARDIANI GIURATI LUBRANI	2019	635 U	30/06/2019	42,7	06/07/2019	05/08/2019	27/08/2019	35	22
COOP.GUARDIANI GIURATI LUBRANI	2019	636 U	30/06/2019	42,7	03/07/2019	02/08/2019	27/08/2019	35	25
COOP.GUARDIANI GIURATI LUBRANI	2019	637 U	30/06/2019	42,7	06/07/2019	05/08/2019	27/08/2019	35	22
COOP.GUARDIANI GIURATI LUBRANI	2019	638 U	30/06/2019	42,7	06/07/2019	05/08/2019	27/08/2019	35	22
COOP.GUARDIANI GIURATI LUBRANI	2019	639 U	30/06/2019	42,7	06/07/2019	05/08/2019	27/08/2019	35	22
COOP.GUARDIANI GIURATI LUBRANI	2019	640 U	30/06/2019	42,7	05/07/2019	04/08/2019	27/08/2019	35	23
COOP.GUARDIANI GIURATI LUBRANI	2019	641 U	30/06/2019	122	06/07/2019	05/08/2019	27/08/2019	100	22
COOP.GUARDIANI GIURATI LUBRANI	2019	642 U	30/06/2019	42,7	06/07/2019	05/08/2019	27/08/2019	35	22
COOP.GUARDIANI GIURATI LUBRANI	2019	643 U	30/06/2019	42,7	06/07/2019	05/08/2019	27/08/2019	35	22
COOP.GUARDIANI GIURATI LUBRANI	2019	644 U	30/06/2019	42,7	06/07/2019	05/08/2019	27/08/2019	35	22
COOP.GUARDIANI GIURATI LUBRANI	2019	645 U	30/06/2019	42,7	06/07/2019	05/08/2019	27/08/2019	35	22
COOP.GUARDIANI GIURATI LUBRANI	2019	646 U	30/06/2019	42,7	06/07/2019	05/08/2019	27/08/2019	35	22
COOP.GUARDIANI GIURATI LUBRANI	2019	647 U	30/06/2019	42,7	06/07/2019	05/08/2019	27/08/2019	35	22
COOP.GUARDIANI GIURATI LUBRANI	2019	648 U	30/06/2019	42,7	06/07/2019	05/08/2019	27/08/2019	35	22
COOP.GUARDIANI GIURATI LUBRANI	2019	649 U	30/06/2019	42,7	06/07/2019	05/08/2019	27/08/2019	35	22
COOP.GUARDIANI GIURATI LUBRANI	2019	650 U	30/06/2019	42,7	06/07/2019	05/08/2019	27/08/2019	35	22
COOP.GUARDIANI GIURATI LUBRANI	2019	651 U	30/06/2019	42,7	06/07/2019	05/08/2019	27/08/2019	35	22
COOP.GUARDIANI GIURATI LUBRANI	2019	652 U	30/06/2019	102,48	06/07/2019	05/08/2019	27/08/2019	84	22
COOP.GUARDIANI GIURATI LUBRANI	2019	696 U	30/06/2019	215,21	09/07/2019	08/08/2019	28/08/2019	176,4	20
COOP.GUARDIANI GIURATI LUBRANI	2019	781 U	31/07/2019	42,7	03/08/2019	02/09/2019	04/09/2019	35	2
COOP.GUARDIANI GIURATI LUBRANI	2019	782 U	31/07/2019	42,7	03/08/2019	02/09/2019	04/09/2019	35	2
COOP.GUARDIANI GIURATI LUBRANI	2019	783 U	31/07/2019	42,7	03/08/2019	02/09/2019	04/09/2019	35	2
COOP.GUARDIANI GIURATI LUBRANI	2019	784 U	31/07/2019	42,7	02/08/2019	01/09/2019	04/09/2019	35	3
COOP.GUARDIANI GIURATI LUBRANI	2019	785 U	31/07/2019	42,7	02/08/2019	01/09/2019	04/09/2019	35	3
COOP.GUARDIANI GIURATI LUBRANI	2019	786 U	31/07/2019	42,7	03/08/2019	02/09/2019	04/09/2019	35	2
COOP.GUARDIANI GIURATI LUBRANI	2019	787 U	31/07/2019	122	03/08/2019	02/09/2019	04/09/2019	100	2
COOP.GUARDIANI GIURATI LUBRANI	2019	788 U	31/07/2019	42,7	03/08/2019	02/09/2019	04/09/2019	35	2
COOP.GUARDIANI GIURATI LUBRANI	2019	789 U	31/07/2019	42,7	03/08/2019	02/09/2019	04/09/2019	35	2
COOP.GUARDIANI GIURATI LUBRANI	2019	790 U	31/07/2019	42,7	02/08/2019	01/09/2019	04/09/2019	35	3
COOP.GUARDIANI GIURATI LUBRANI	2019	791 U	31/07/2019	42,7	03/08/2019	02/09/2019	04/09/2019	35	2
COOP.GUARDIANI GIURATI LUBRANI	2019	792 U	31/07/2019	42,7	02/08/2019	01/09/2019	04/09/2019	35	3
COOP.GUARDIANI GIURATI LUBRANI	2019	793 U	31/07/2019	42,7	03/08/2019	02/09/2019	04/09/2019	35	2
COOP.GUARDIANI GIURATI LUBRANI	2019	794 U	31/07/2019	42,7	02/08/2019	01/09/2019	04/09/2019	35	3
COOP.GUARDIANI GIURATI LUBRANI	2019	795 U	31/07/2019	42,7	02/08/2019	01/09/2019	04/09/2019	35	3
COOP.GUARDIANI GIURATI LUBRANI	2019	796 U	31/07/2019	42,7	02/08/2019	01/09/2019	04/09/2019	35	3
COOP.GUARDIANI GIURATI LUBRANI	2019	797 U	31/07/2019	215,21	02/08/2019	01/09/2019	14/10/2019	176,4	43
COOP.GUARDIANI GIURATI LUBRANI	2019	798 U	31/07/2019	42,7	03/08/2019	02/09/2019	04/09/2019	35	2
COOP.GUARDIANI GIURATI LUBRANI	2019	799 U	31/07/2019	102,48	03/08/2019	02/09/2019	04/09/2019	84	2
COOP.GUARDIANI GIURATI LUBRANI	2019	961 U	31/08/2019	53,8	02/09/2019	02/10/2019	14/10/2019	44,1	12
COOP.GUARDIANI GIURATI LUBRANI	2019	1013 U	27/09/2019	42,7	27/09/2019	27/10/2019	28/10/2019	35	1
COOP.GUARDIANI GIURATI LUBRANI	2019	1014 U	27/09/2019	42,7	27/09/2019	27/10/2019	28/10/2019	35	1
COOP.GUARDIANI GIURATI LUBRANI	2019	1015 U	27/09/2019	42,7	27/09/2019	27/10/2019	28/10/2019	35	1
COOP.GUARDIANI GIURATI LUBRANI	2019	1016 U	27/09/2019	42,7	27/09/2019	27/10/2019	28/10/2019	35	1
COOP.GUARDIANI GIURATI LUBRANI	2019	1017 U	27/09/2019	42,7	27/09/2019	27/10/2019	28/10/2019	35	1
COOP.GUARDIANI GIURATI LUBRANI	2019	1018 U	27/09/2019	42,7	27/09/2019	27/10/2019	28/10/2019	35	1
COOP.GUARDIANI GIURATI LUBRANI	2019	1019 U	27/09/2019	122	27/09/2019	27/10/2019	28/10/2019	100	1
COOP.GUARDIANI GIURATI LUBRANI	2019	1020 U	27/09/2019	42,7	27/09/2019	27/10/2019	28/10/2019	35	1
COOP.GUARDIANI GIURATI LUBRANI	2019	1021 U	27/09/2019	42,7	27/09/2019	27/10/2019	28/10/2019	35	1
COOP.GUARDIANI GIURATI LUBRANI	2019	1022 U	27/09/2019	42,7	27/09/2019	27/10/2019	28/10/2019	35	1
COOP.GUARDIANI GIURATI LUBRANI	2019	1023 U	27/09/2019	42,7	27/09/2019	27/10/2019	28/10/2019	35	1
COOP.GUARDIANI GIURATI LUBRANI	2019	1024 U	27/09/2019	42,7	27/09/2019	27/10/2019	28/10/2019	35	1
COOP.GUARDIANI GIURATI LUBRANI	2019	1025 U	27/09/2019	42,7	27/09/2019	27/10/2019	28/10/2019	35	1
COOP.GUARDIANI GIURATI LUBRANI	2019	1026 U	27/09/2019	42,7	27/09/2019	27/10/2019	28/10/2019	35	1
COOP.GUARDIANI GIURATI LUBRANI	2019	1027 U	27/09/2019	42,7	27/09/2019	27/10/2019	28/10/2019	35	1
COOP.GUARDIANI GIURATI LUBRANI	2019	1028 U	27/09/2019	42,7	27/09/2019	27/10/2019	28/10/2019	35	1
COOP.GUARDIANI GIURATI LUBRANI	2019	1029 U	27/09/2019	42,7	27/09/2019	27/10/2019	28/10/2019	35	1
COOP.GUARDIANI GIURATI LUBRANI	2019	1030 U	27/09/2019	102,48	27/09/2019	27/10/2019	28/10/2019	84	1
OFFICENTER S.N.C	2019	7 P.A.	09/10/2019	6667,3	10/10/2019	09/11/2019	19/11/2019	2900	10
OFFICENTER S.N.C	2019	7 P.A.	09/10/2019	6667,3	10/10/2019	09/11/2019	19/11/2019	2565	10
AMT-AZIENDA MOBILITA' E TRASPORTI SPA	2019	2019600359	28/02/2019	730	28/02/2019	30/03/2019	17/05/2019	730	48
AMT-AZIENDA MOBILITA' E TRASPORTI SPA	2019	2019600370	01/03/2019	730	01/03/2019	31/03/2019	17/05/2019	730	47
AMT-AZIENDA MOBILITA' E TRASPORTI SPA	2019	2019600470	14/03/2019	2190	14/03/2019	13/04/2019	17/05/2019	2190	34
AMT-AZIENDA MOBILITA' E TRASPORTI SPA	2019	2019600916	09/05/2019	730	10/05/2019	09/06/2019	10/06/2019	730	1
AMT-AZIENDA MOBILITA' E TRASPORTI SPA	2019	2019601203	06/06/2019	2190	06/06/2019				

ALLEGATO 14

LE OTTOMANI SAS DI AZZOUZI YASMINA	2019	23	07/02/2019	7715	07/02/2019	09/03/2019	08/05/2019	7418,27	60
LE OTTOMANI SAS DI AZZOUZI YASMINA	2019	1PA	28/02/2019	8181,5	05/03/2019	04/04/2019	08/05/2019	7866,83	34
LE OTTOMANI SAS DI AZZOUZI YASMINA	2019	3PA	05/04/2019	10674,5	06/04/2019	06/05/2019	08/05/2019	10263,94	2
LE OTTOMANI SAS DI AZZOUZI YASMINA	2019	5PA	03/05/2019	10798,5	06/05/2019	05/06/2019	06/06/2019	10383,17	1
LE OTTOMANI SAS DI AZZOUZI YASMINA	2019	7PA	30/06/2019	6010	05/07/2019	04/08/2019	28/08/2019	5778,85	24
LE OTTOMANI SAS DI AZZOUZI YASMINA	2019	9PA	31/07/2019	4181	07/08/2019	06/09/2019	09/09/2019	4020,19	3
LE OTTOMANI SAS DI AZZOUZI YASMINA	2019	10/PA	30/09/2019	3834	11/10/2019	10/11/2019	11/11/2019	3686,54	1
MIPS INFORMATICA SPA	2019	4476	21/10/2019	2727,92	30/10/2019	29/11/2019	02/12/2019	2236	3
AZIENDA SANITARIA LOCALE N.2 -SAV	2019	FE/2019/216	15/03/2019	684	15/03/2019	14/04/2019	19/04/2019	657,69	5
AZIENDA SANITARIA LOCALE N.2 -SAV	2019	FE/2019/415	03/06/2019	270	12/06/2019	12/07/2019	26/08/2019	259,62	45
AZIENDA SANITARIA LOCALE N.2 -SAV	2019	FE/2019/426	13/06/2019	288	24/07/2019	23/08/2019	02/09/2019	276,92	10
AZIENDA SANITARIA LOCALE N.2 -SAV	2019	FE/2019/489	24/07/2019	132	25/07/2019	24/08/2019	02/09/2019	126,92	9
AMA GROUP SRL	2019	2 0001486	17/07/2019	3922,3	18/07/2019	17/08/2019	28/08/2019	2385	11
AMA GROUP SRL	2019	2 0001486	17/07/2019	3922,3	18/07/2019	17/08/2019	28/08/2019	830	11
DASEIN SRL	2019	513	18/04/2019	4392	19/04/2019	19/05/2019	14/06/2019	3600	26
CIR FOOD COOPERATIVA ITAL. RISTOR	2019	5200003529	15/02/2019	952,72	20/02/2019	22/03/2019	18/04/2019	916,08	27
CIR FOOD COOPERATIVA ITAL. RISTOR	2019	5200003530	15/02/2019	76,88	20/02/2019	22/03/2019	18/04/2019	73,92	27
CIR FOOD COOPERATIVA ITAL. RISTOR	2019	5200003569	15/02/2019	1800,2	21/02/2019	23/03/2019	18/04/2019	1730,96	26
CIR FOOD COOPERATIVA ITAL. RISTOR	2019	5200006523	28/02/2019	1716,92	16/03/2019	15/04/2019	18/04/2019	1650,88	3
CIR FOOD COOPERATIVA ITAL. RISTOR	2019	5200006524	28/02/2019	717,52	16/03/2019	15/04/2019	18/04/2019	689,92	3
CIR FOOD COOPERATIVA ITAL. RISTOR	2019	5200009934	31/03/2019	21,65	16/04/2019	16/05/2019	21/05/2019	20,82	5
CIR FOOD COOPERATIVA ITAL. RISTOR	2019	5200010235	31/03/2019	2466,46	15/04/2019	15/05/2019	21/05/2019	2371,6	6
CIR FOOD COOPERATIVA ITAL. RISTOR	2019	5200010236	31/03/2019	576,58	19/04/2019	19/05/2019	21/05/2019	554,4	2
CIR FOOD COOPERATIVA ITAL. RISTOR	2019	5200012979	30/04/2019	1154,82	11/05/2019	10/06/2019	11/06/2019	1110,4	1
CIR FOOD COOPERATIVA ITAL. RISTOR	2019	5200013146	30/04/2019	7,22	11/05/2019	10/06/2019	11/06/2019	6,94	1
CIR FOOD COOPERATIVA ITAL. RISTOR	2019	5200013152	30/04/2019	2190,99	11/05/2019	10/06/2019	11/06/2019	2106,72	1
CIR FOOD COOPERATIVA ITAL. RISTOR	2019	5200019929	30/06/2019	64,96	13/07/2019	12/08/2019	28/08/2019	62,46	16
CIR FOOD COOPERATIVA ITAL. RISTOR	2019	5200020029	30/06/2019	1003,25	13/07/2019	12/08/2019	28/08/2019	964,66	16
CIR FOOD COOPERATIVA ITAL. RISTOR	2019	5200020280	30/06/2019	1691,29	15/07/2019	14/08/2019	28/08/2019	1626,24	14
CIR FOOD COOPERATIVA ITAL. RISTOR	2019	5200020329	15/07/2019	230,63	16/07/2019	15/08/2019	29/08/2019	221,76	14
CIR FOOD COOPERATIVA ITAL. RISTOR	2019	5200021561	31/07/2019	93,83	10/08/2019	09/09/2019	10/09/2019	90,22	1
CIR FOOD COOPERATIVA ITAL. RISTOR	2019	5200021834	31/07/2019	967,16	12/08/2019	11/09/2019	12/09/2019	929,96	1
CIR FOOD COOPERATIVA ITAL. RISTOR	2019	5200021856	31/07/2019	2773,97	13/08/2019	12/09/2019	16/09/2019	2667,28	4
CIR FOOD COOPERATIVA ITAL. RISTOR	2019	5200021857	31/07/2019	1140,34	13/08/2019	12/09/2019	16/09/2019	1096,48	4
CIR FOOD COOPERATIVA ITAL. RISTOR	2019	5200022449	31/08/2019	7,22	06/09/2019	06/10/2019	08/10/2019	6,94	2
RICOH ITALIA SRL	2019	196415757	12/06/2019	115,9	13/06/2019	13/07/2019	26/08/2019	95	44
RICOH ITALIA SRL	2019	196417664	03/07/2019	115,9	06/07/2019	05/08/2019	28/08/2019	95	23
RICOH ITALIA SRL	2019	199288048	06/07/2019	115,9	06/07/2019	05/08/2019	28/08/2019	95	23
RICOH ITALIA SRL	2019	199304749	06/08/2019	115,9	07/08/2019	06/09/2019	14/10/2019	95	38
RICOH ITALIA SRL	2019	199317659	05/09/2019	115,9	09/09/2019	09/10/2019	14/10/2019	95	5
RICOH ITALIA SRL	2019	199331835	06/10/2019	115,9	07/10/2019	06/11/2019	15/11/2019	95	9
RICOH ITALIA SRL	2019	199349237	06/11/2019	115,9	07/11/2019	07/12/2019	11/12/2019	95	4
GENERAL BEVERAGE SRL	2019	63/PA	31/01/2019	1995,99	07/02/2019	09/03/2019	19/04/2019	1814,54	41
GENERAL BEVERAGE SRL	2019	139/PA	28/02/2019	1995,99	19/03/2019	18/04/2019	17/05/2019	1814,54	29
GENERAL BEVERAGE SRL	2019	203/PA	31/03/2019	27,62	16/04/2019	16/05/2019	17/05/2019	25,11	1
GENERAL BEVERAGE SRL	2019	258/PA	30/04/2019	2119,25	09/05/2019	08/06/2019	10/06/2019	1926,59	2
GENERAL BEVERAGE SRL	2019	449/PA	30/06/2019	2248,44	16/07/2019	15/08/2019	29/08/2019	377,55	14
GENERAL BEVERAGE SRL	2019	449/PA	30/06/2019	2248,44	16/07/2019	15/08/2019	29/08/2019	1666,49	14
GENERAL BEVERAGE SRL	2019	451/PA	01/07/2019	-329,53	26/07/2019	25/08/2019	29/08/2019	-299,57	4
GENERAL BEVERAGE SRL	2019	527/PA	31/07/2019	1549,31	14/08/2019	14/08/2019	01/10/2019	1408,46	35
TRENITALIA SPA	2019	4600016755	28/02/2019	7,2	05/03/2019	04/04/2019	18/04/2019	6,55	14
TRENITALIA SPA	2019	4600053317	30/06/2019	153,5	02/07/2019	01/08/2019	29/08/2019	137	28
TRENITALIA SPA	2019	4600053317	30/06/2019	153,5	02/07/2019	01/08/2019	29/08/2019	2,55	28
SAN GIULIO SRL	2019	457	03/05/2019	71030,13	30/05/2019	29/06/2019	26/08/2019	46108,49	58
SAN GIULIO SRL	2019	457	03/05/2019	71030,13	30/05/2019	29/06/2019	26/08/2019	12112,93	58
SAN GIULIO SRL	2019	633	03/07/2019	81350,6	05/07/2019	04/08/2019	27/08/2019	52783,07	23
SAN GIULIO SRL	2019	633	03/07/2019	81350,6	05/07/2019	04/08/2019	27/08/2019	13897,75	23
BUILDING INTELLIGENCE GROUP SRL	2019	4/PA	19/03/2019	488	19/03/2019	18/04/2019	28/05/2019	133,33	40
BUILDING INTELLIGENCE GROUP SRL	2019	4/PA	19/03/2019	488	19/03/2019	18/04/2019	28/05/2019	133,33	40
BUILDING INTELLIGENCE GROUP SRL	2019	4/PA	19/03/2019	488	19/03/2019	18/04/2019	28/05/2019	133,34	40
C.N.S. CONSORZIO NAZIONALE SERVIZI	2019	V1/0003054	30/04/2019	5444,98	07/05/2019	06/06/2019	10/06/2019	4463,1	4
C.N.S. CONSORZIO NAZIONALE SERVIZI	2019	V1/0003057	30/04/2019	4597,98	07/05/2019	06/06/2019	10/06/2019	3768,84	4
C.N.S. CONSORZIO NAZIONALE SERVIZI	2019	V1/0003058	30/04/2019	6876,81	07/05/2019	06/06/2019	10/06/2019	5636,73	4
C.N.S. CONSORZIO NAZIONALE SERVIZI	2019	V1/0003061	30/04/2019	208,77	07/05/2019	06/06/2019	10/06/2019	171,12	4
C.N.S. CONSORZIO NAZIONALE SERVIZI	2019	V1/0003068	30/04/2019	208,77	07/05/2019	06/06/2019	10/06/2019	171,12	4
C.N.S. CONSORZIO NAZIONALE SERVIZI	2019	V1/0003069	30/04/2019	260,96	07/05/2019	06/06/2019	10/06/2019	213,9	4
C.N.S. CONSORZIO NAZIONALE SERVIZI	2019	V1/0003499	20/05/2019	208,77	24/05/2019	23/06/2019	25/06/2019	171,12	2
C.N.S. CONSORZIO NAZIONALE SERVIZI	2019	V1/0003500	20/05/2019	208,77	24/05/2019	23/06/2019	25/06/2019	171,12	2
C.N.S. CONSORZIO NAZIONALE SERVIZI	2019	V1/0003501	20/05/2019	260,96	24/05/2019	23/06/2019	25/06/2019	213,9	2
C.N.S. CONSORZIO NAZIONALE SERVIZI	2019	V1/0004254	13/06/2019	758,85	24/06/2019	24/07/2019	26/08/2019	622,01	33
C.N.S. CONSORZIO NAZIONALE SERVIZI	2019	V1/0004264	13/06/2019	36919,1	24/06/2019	24/07/2019	26/08/2019	30261,56	33
C.N.S. CONSORZIO NAZIONALE SERVIZI	2019	V1/0004267	13/06/2019	758,85	24/06/2019	24/07/2019	27/08/2019	379,4	34
C.N.S. CONSORZIO NAZIONALE SERVIZI	2019	V1/0004267	13/06/2019	758,85	24/06/2019	24/07/2019	27/08/2019	242,61	34
C.N.S. CONSORZIO NAZIONALE SERVIZI	2019	V1/0004598	27/06/2019	7300,31	27/06/2019	27/07/2019	26/08/2019	5983,86	30
C.N.S. CONSORZIO NAZIONALE SERVIZI	2019	V1/0004599	27/06/2019	7300,31	27/06/2019	27/07/2019	27/08/2019	5983,86	31
C.N.S. CONSORZIO NAZIONALE SERVIZI	2019	V1/0004600	27/06/2019	315,59	27/06/2019	27/07/2019	27/08/2019	258,68	31
C.N.S. CONSORZIO NAZIONALE SERVIZI	2019	V1/0004601	27/06/2019	208,77	27/06/2019	27/07/2019	27/08/2019	171,12	31
C.N.S. CONSORZIO NAZIONALE SERVIZI	2019	V1/0005155	15/07/2019	313,15	19/07/2019	18/08/2019	29/08/2019	256,68	11
C.N.S. CONSORZIO NAZIONALE SERVIZI	2019	V1/0005156	15/07/2019	208,77	19/07/2019	18/08/2019	29/08/2019	171,12	11
C.N.S. CONSORZIO NAZIONALE SERVIZI	2019	V1/0005159	15/07/2019	35125,24	19/07/2019	18/08/2019	29/08/2019	28791,18	11
C.N.S. CONSORZIO NAZIONALE SERVIZI	2019	V1/0005160	15/07/2019	758,85	19/07/2019	18/08/2019	29/08/2019	622,01	11
C.N.S. CONSORZIO NAZIONALE SERVIZI	2019	V5/0020599	13/06/2019	8562,83	24/06/2019	24/07/2019	26/08/2019	7018,71	33
C.N.S. CONSORZIO NAZIONALE SERVIZI	2019	V5/0020600	13/06/2019	778,97	24/06/2019	24/07/2019	26/08/2019	638,5	33
C.N.S. CONSORZIO NAZIONALE SERVIZI	2019	V5/0020609	13/06/2019	1937,59	24/06/2019	24/07/2019	26/08/2019	1588,19	33
C.N.S. CONSORZIO NAZIONALE SERVIZI	2019	V5/0020611	13/06/2019	8562,83	24/06/2019	24/07/2019	27/08/2019	3509,38	34
C.N.S. CONSORZIO NAZIONALE SERVIZI	2019	V5/0020611	13/06/2019	8562,83	24/06/2019	24/07/2019	27/08/2019	3509,33	34
C.N.S. CONSORZIO NAZIONALE SERVIZI	2019	V5/0020612	13/06/2019	1937,59	24/06/2019	24/07/2019	26/08/2019	794,09	33
C.N.S. CONSORZIO NAZIONALE SERVIZI	2019	V5/0020612	13/06/2019	1937,59	24/06/2019	24/07/2019	26/08/2019	794,1	33
C.N.S. CONSORZIO NAZIONALE SERVIZI	2019	V5/0020613	13/06/2019	778,97	24/06/2019	24/07/2019	27/08/2019	319,22	34
C.N.S. CONSORZIO NAZIONALE SERVIZI	2019	V5/0020613	13/06/2019	778,97	24/06/2019	24/07/2019	27/08/2019	319,28	34
C.N.S. CONSORZIO NAZIONALE SERVIZI	2019	V5/0020972	20/06/2019	1539,13	24/06/2019	24/07/2019	26/08/2019	1261,58	33
C.N.S. CONSORZIO NAZIONALE SERVIZI	2019	V5/0020975	20/06/2019	2309,22	24/06/2019	24/07/2019	26/08/2019	1892,8	33
C.N.S. CONSORZIO NAZIONALE SERVIZI	2019	V5/0020976	20/06/2019	956,41	24/06/2019	24/07/2019	26/08/2019	783,94	33
C.N.S. CONSORZIO NAZIONALE SERVIZI	2019	V5/0020977	20/06/2019	1548,27	24/06/2019	24/07/2019	27/08/2019	1269,07	34
C.N.S. CONSORZIO NAZIONALE SERVIZI	2019	V5/0020980	20/06/2019	1866,89	24/06/2019	24/07/2019	27/08/2019	1530,24	34
C.N.S. CONSORZIO NAZIONALE SERVIZI	2019	V5/0020981	20/06/2019						

ALLEGATO 14

ELIOR RISTORAZIONE SPA	2019	7600042475	29/03/2019	31557,72	02/04/2019	02/05/2019	10/06/2019	30343,96	39
ELIOR RISTORAZIONE SPA	2019	7600042476	29/03/2019	2885,38	02/04/2019	02/05/2019	10/06/2019	2774,4	39
ELIOR RISTORAZIONE SPA	2019	7600042477	29/03/2019	8118,97	02/04/2019	02/05/2019	10/06/2019	7806,7	39
ELIOR RISTORAZIONE SPA	2019	7600042478	29/03/2019	9313,1	02/04/2019	02/05/2019	10/06/2019	8954,9	39
ELIOR RISTORAZIONE SPA	2019	7600042479	29/03/2019	5918,86	02/04/2019	02/05/2019	10/06/2019	5691,21	39
ELIOR RISTORAZIONE SPA	2019	7600042480	29/03/2019	33930,61	02/04/2019	02/05/2019	10/06/2019	32625,59	39
ELIOR RISTORAZIONE SPA	2019	7600042481	29/03/2019	2672,14	02/04/2019	02/05/2019	10/06/2019	2569,37	39
ELIOR RISTORAZIONE SPA	2019	7600043096	31/03/2019	7593,65	09/04/2019	09/05/2019	10/06/2019	7301,59	32
ELIOR RISTORAZIONE SPA	2019	7600043097	31/03/2019	12226,34	08/04/2019	08/05/2019	10/06/2019	11756,1	33
ELIOR RISTORAZIONE SPA	2019	7600043098	31/03/2019	38135,25	09/04/2019	09/05/2019	10/06/2019	36668,51	32
ELIOR RISTORAZIONE SPA	2019	7600043099	31/03/2019	4532,94	09/04/2019	09/05/2019	10/06/2019	4358,6	32
ELIOR RISTORAZIONE SPA	2019	7600043690	30/04/2019	6216,2	07/05/2019	06/06/2019	10/06/2019	5977,12	4
ELIOR RISTORAZIONE SPA	2019	7600043691	30/04/2019	7771,4	07/05/2019	06/06/2019	10/06/2019	7472,5	4
ELIOR RISTORAZIONE SPA	2019	7600043692	30/04/2019	30290,82	07/05/2019	06/06/2019	10/06/2019	29125,79	4
ELIOR RISTORAZIONE SPA	2019	7600043693	30/04/2019	3074,14	07/05/2019	06/06/2019	10/06/2019	2955,9	4
ELIOR RISTORAZIONE SPA	2019	7600045751	30/06/2019	6207,66	04/07/2019	03/08/2019	25/09/2019	5968,9	33
ELIOR RISTORAZIONE SPA	2019	7600045752	30/06/2019	5145,09	07/07/2019	06/08/2019	25/09/2019	4947,2	30
ELIOR RISTORAZIONE SPA	2019	7600045753	30/06/2019	29040,39	07/07/2019	06/08/2019	25/09/2019	27923,45	30
ELIOR RISTORAZIONE SPA	2019	7600045754	30/06/2019	2347,38	06/07/2019	05/08/2019	25/09/2019	2257,1	31
ELIOR RISTORAZIONE SPA	2019	7600045755	30/06/2019	1542,08	07/07/2019	06/08/2019	25/09/2019	1264	30
PUBBLIFORMEZ SRL	2019	41	08/02/2019	2318	11/02/2019	13/03/2019	18/04/2019	1900	36
PUBBLIFORMEZ SRL	2019	255	14/03/2019	1584	15/03/2019	14/04/2019	18/04/2019	1584	4
PUBBLIFORMEZ SRL	2019	399	09/04/2019	520	10/04/2019	10/05/2019	21/05/2019	520	11
THEMEI AUTOMAZIONE SRL	2019	00000009/PA	16/04/2019	186,66	17/04/2019	17/05/2019	23/05/2019	153	6
THEMEI AUTOMAZIONE SRL	2019	00000024/PA	24/09/2019	1639,68	24/09/2019	24/10/2019	04/11/2019	1344	11
THEMEI AUTOMAZIONE SRL	2019	00000031/PA	07/11/2019	190,32	07/11/2019	07/12/2019	11/12/2019	156	4
THEMEI AUTOMAZIONE SRL	2019	00000032/PA	07/11/2019	1216,34	07/11/2019	07/12/2019	11/12/2019	997	4
THEMEI AUTOMAZIONE SRL	2019	0000002/PAINV	10/07/2019	13847	10/07/2019	09/08/2019	05/09/2019	5101,53	27
THEMEI AUTOMAZIONE SRL	2019	00000022/PAINV	10/07/2019	13847	10/07/2019	09/08/2019	05/09/2019	6248,47	27
THEMEI AUTOMAZIONE SRL	2019	00000003/PAINV	10/07/2019	10858	10/07/2019	09/08/2019	05/09/2019	4000,32	27
THEMEI AUTOMAZIONE SRL	2019	00000003/PAINV	10/07/2019	10858	10/07/2019	09/08/2019	05/09/2019	4899,68	27
NUCERAIMPIANTI SRL	2019	76	18/07/2019	4651,86	18/07/2019	17/08/2019	29/08/2019	3813	12
INAMATIC SRL	2019	FPA 7/2019	30/04/2019	39345	14/05/2019	13/06/2019	28/08/2019	32250	14
CLIMATHERM SRL	2019	586	29/08/2019	5429	02/09/2019	02/10/2019	18/10/2019	4450	16
CLIMATHERM SRL	2019	587	29/08/2019	5124	02/09/2019	02/10/2019	29/10/2019	4200	27
GLT TELECOMUNICAZIONI SRL	2019	3/PA	20/05/2019	1542,08	20/05/2019	19/06/2019	20/06/2019	1264	1
DASTECHNOLOGIES SRL	2019	412	31/07/2019	6051,2	05/08/2019	04/09/2019	10/09/2019	4960	6
RUBBETTINO S.R.L.	2019	1961	31/07/2019	2964,6	01/08/2019	31/08/2019	04/09/2019	2430	4
RUBBETTINO S.R.L.	2019	1962	31/07/2019	1647	02/08/2019	01/09/2019	20/09/2019	1350	19
RUBBETTINO S.R.L.	2019	2705	16/10/2019	1159	17/10/2019	16/11/2019	20/11/2019	950	4
GENOVA CAR SHARING SPA	2019	V319000018	28/02/2019	60	16/03/2019	15/04/2019	18/04/2019	49,18	3
GENOVA CAR SHARING SPA	2019	V319000028	21/03/2019	271,4	21/03/2019	20/04/2019	17/05/2019	159,63	27
GENOVA CAR SHARING SPA	2019	V319000028	21/03/2019	271,4	21/03/2019	20/04/2019	17/05/2019	62,83	27
GENOVA CAR SHARING SPA	2019	V319000037	15/04/2019	443,25	15/04/2019	15/05/2019	17/05/2019	265,78	2
GENOVA CAR SHARING SPA	2019	V319000037	15/04/2019	443,25	15/04/2019	15/05/2019	17/05/2019	80,33	2
GENOVA CAR SHARING SPA	2019	V319000037	15/04/2019	443,25	15/04/2019	15/05/2019	17/05/2019	17,21	2
GENOVA CAR SHARING SPA	2019	V319000049	17/06/2019	1820,74	20/06/2019	20/07/2019	01/10/2019	412,9	73
GENOVA CAR SHARING SPA	2019	V319000049	17/06/2019	1820,74	20/06/2019	20/07/2019	01/10/2019	1079,51	73
GENOVA CAR SHARING SPA	2019	V319000126	08/08/2019	687,49	08/08/2019	07/09/2019	01/10/2019	231,76	24
GENOVA CAR SHARING SPA	2019	V319000126	08/08/2019	687,49	08/08/2019	07/09/2019	01/10/2019	331,76	24
SILVESTRI TRASLOCHI SRL	2019	17/2	20/02/2019	1144,26	20/02/2019	22/03/2019	16/05/2019	937,92	55
OPERA SS.VERGINE POMPEI FASSICOMO	2019	130	22/02/2019	397,41	04/03/2019	03/04/2019	19/04/2019	361,28	16
OPERA SS.VERGINE POMPEI FASSICOMO	2019	156	15/03/2019	993,52	15/03/2019	14/04/2019	19/04/2019	903,2	5
CAMST SOC. COOP. A.R.L.	2019	2000906192	31/03/2019	44	27/05/2019	26/06/2019	27/06/2019	42,31	1
CAMST SOC. COOP. A.R.L.	2019	2000907684	30/04/2019	172	27/05/2019	26/06/2019	27/06/2019	165,38	1
TEMPORARY S.P.A.	2019	201900002400	28/02/2019	2944,01	07/03/2019	06/04/2019	18/04/2019	2943,19	12
TEMPORARY S.P.A.	2019	201900002401	28/02/2019	2701,54	07/03/2019	06/04/2019	18/04/2019	2700,79	12
TEMPORARY S.P.A.	2019	201900002410	28/02/2019	2915,52	07/03/2019	06/04/2019	18/04/2019	2914,72	12
TEMPORARY S.P.A.	2019	201900002411	28/02/2019	999,13	07/03/2019	06/04/2019	18/04/2019	998,87	12
TEMPORARY S.P.A.	2019	201900002412	28/02/2019	1067,82	07/03/2019	06/04/2019	18/04/2019	1067,53	12
TEMPORARY S.P.A.	2019	201900002413	28/02/2019	1938,86	07/03/2019	06/04/2019	18/04/2019	1938,33	12
TEMPORARY S.P.A.	2019	201900002414	28/02/2019	968,77	07/03/2019	06/04/2019	18/04/2019	968,51	12
TEMPORARY S.P.A.	2019	201900002415	28/02/2019	2252,98	07/03/2019	06/04/2019	18/04/2019	2252,35	12
TEMPORARY S.P.A.	2019	201900002416	28/02/2019	2937,62	07/03/2019	06/04/2019	18/04/2019	2936,82	12
TEMPORARY S.P.A.	2019	201900002417	28/02/2019	2436,69	07/03/2019	06/04/2019	18/04/2019	2436,04	12
TEMPORARY S.P.A.	2019	201900007548	31/05/2019	3194,1	08/06/2019	08/07/2019	15/07/2019	3193,21	7
TEMPORARY S.P.A.	2019	201900007549	31/05/2019	3296,73	08/06/2019	08/07/2019	15/07/2019	3295,81	7
TEMPORARY S.P.A.	2019	201900007561	31/05/2019	2614	08/06/2019	08/07/2019	15/07/2019	2613,28	7
TEMPORARY S.P.A.	2019	201900007562	31/05/2019	3358,62	08/06/2019	08/07/2019	15/07/2019	3357,7	7
TEMPORARY S.P.A.	2019	201900007563	31/05/2019	2444,93	08/06/2019	08/07/2019	15/07/2019	2444,26	7
TEMPORARY S.P.A.	2019	201900007564	31/05/2019	2793,22	08/06/2019	08/07/2019	15/07/2019	2792,47	7
TEMPORARY S.P.A.	2019	201900007565	31/05/2019	937,88	08/06/2019	08/07/2019	15/07/2019	937,62	7
TEMPORARY S.P.A.	2019	201900007566	31/05/2019	1133,46	08/06/2019	08/07/2019	15/07/2019	1133,16	7
TEMPORARY S.P.A.	2019	201900007567	31/05/2019	1067,29	08/06/2019	08/07/2019	15/07/2019	1067,7	7
TEMPORARY S.P.A.	2019	201900007568	31/05/2019	2437,52	08/06/2019	08/07/2019	15/07/2019	2436,84	7
TEMPORARY S.P.A.	2019	201900008496	28/06/2019	2326,86	07/07/2019	06/08/2019	28/08/2019	2326,21	22
TEMPORARY S.P.A.	2019	201900008497	28/06/2019	3032,3	05/07/2019	04/08/2019	28/08/2019	3031,45	24
TEMPORARY S.P.A.	2019	201900008511	28/06/2019	2797,94	07/07/2019	06/08/2019	28/08/2019	2797,18	22
TEMPORARY S.P.A.	2019	201900008512	28/06/2019	2900,33	05/07/2019	04/08/2019	28/08/2019	2899,54	24
TEMPORARY S.P.A.	2019	201900008513	28/06/2019	2279,55	07/07/2019	06/08/2019	28/08/2019	2278,93	22
TEMPORARY S.P.A.	2019	201900008514	28/06/2019	2534,13	07/07/2019	06/08/2019	28/08/2019	2533,45	22
TEMPORARY S.P.A.	2019	201900008515	28/06/2019	2930,7	06/07/2019	05/08/2019	28/08/2019	2929,9	23
TEMPORARY S.P.A.	2019	201900008516	28/06/2019	1533,45	07/07/2019	06/08/2019	28/08/2019	1533,03	22
TEMPORARY S.P.A.	2019	201900008518	28/06/2019	1484,73	06/07/2019	05/08/2019	28/08/2019	1484,34	23
TEMPORARY S.P.A.	2019	201900008519	28/06/2019	1341,75	05/07/2019	04/08/2019	28/08/2019	1341,39	24
TEMPORARY S.P.A.	2019	201900008520	28/06/2019	2344,85	05/07/2019	04/08/2019	28/08/2019	2344,2	24
GPI SPA	2019	014/3485	12/07/2019	45018	15/07/2019	14/08/2019	04/09/2019	36900	21
LUBRANI MULTISERVICE SRL	2019	5_V	30/10/2019	-36,11	05/11/2019	22/11/2019	22/11/2019	-29,6	0
LUBRANI MULTISERVICE SRL	2019	12_U	31/03/2019	5472,74	17/04/2019	17/05/2019	21/05/2019	4485,85	4
LUBRANI MULTISERVICE SRL	2019	13_U	31/03/2019	5472,74	10/04/2019	10/05/2019	21/05/2019	4485,85	11
LUBRANI MULTISERVICE SRL	2019	15_U	30/04/2019	5601,87	10/05/2019	09/06/2019	10/06/2019	4591,7	1
LUBRANI MULTISERVICE SRL	2019	16_U	30/04/2019	5601,87	10/05/2019	09/06/2019	10/06/2019	4591,7	1
LUBRANI MULTISERVICE SRL	2019	28_U	30/07/2019	5236,24	31/07/2019	30/08/2019	02/09/2019	4292	3
LUBRANI MULTISERVICE SRL	2019	29_U	30/07/2019	12905,16	31/07/2019	30/08/2019	02/09/2019	10578	3
LUBRANI MULTISERVICE SRL	2019	30_U	30/07/2019	5236,24	31/07/2019	30/08/2019	02/09/2019	4292	3
LUBRANI MULTISERVICE SRL	2019	31_U	30/07/2019	12905,16	31/07/2019	30/08/2019	0		

ALLEGATO 14

LUBRANI MULTISERVICE SRL	2019	790/FPA	07/02/2019	1513,7	15/02/2019	17/03/2019	19/04/2019	1240,74	33
LUBRANI MULTISERVICE SRL	2019	922/FPA	11/02/2019	1642,67	15/02/2019	17/03/2019	19/04/2019	1346,45	33
LUBRANI MULTISERVICE SRL	2019	1335/FPA	25/02/2019	539,85	02/03/2019	01/04/2019	19/04/2019	442,5	18
LUBRANI MULTISERVICE SRL	2019	1829/FPA	13/03/2019	1513,34	15/03/2019	14/04/2019	19/04/2019	1240,44	5
LUBRANI MULTISERVICE SRL	2019	2139/FPA	25/03/2019	401,03	28/03/2019	27/04/2019	23/05/2019	328,71	26
LUBRANI MULTISERVICE SRL	2019	2701/FPA	16/04/2019	65,88	19/04/2019	19/05/2019	21/05/2019	54	2
LUBRANI MULTISERVICE SRL	2019	2707/FPA	16/04/2019	962,58	20/04/2019	20/05/2019	23/05/2019	789	3
LUBRANI MULTISERVICE SRL	2019	2862/FPA	17/04/2019	415,26	19/04/2019	19/05/2019	23/05/2019	340,38	4
LUBRANI MULTISERVICE SRL	2019	3313/FPA	30/04/2019	1474,92	06/05/2019	05/06/2019	06/06/2019	1208,95	1
LUBRANI MULTISERVICE SRL	2019	4608/FPA	20/06/2019	673,26	21/06/2019	21/07/2019	02/08/2019	551,85	12
LUBRANI MULTISERVICE SRL	2019	5361/FPA	16/07/2019	45,69	26/07/2019	25/08/2019	02/09/2019	37,45	8
LUBRANI MULTISERVICE SRL	2019	5429/FPA	17/07/2019	1638,42	26/07/2019	25/08/2019	02/09/2019	1342,97	8
LUBRANI MULTISERVICE SRL	2019	5578/FPA	22/07/2019	1376,17	26/07/2019	25/08/2019	02/09/2019	1128,01	8
LUBRANI MULTISERVICE SRL	2019	5579/FPA	22/07/2019	148,44	26/07/2019	25/08/2019	02/09/2019	121,67	8
LUBRANI MULTISERVICE SRL	2019	54/68	31/01/2019	3840,55	08/02/2019	10/03/2019	29/04/2019	3555,07	50
LUBRANI MULTISERVICE SRL	2019	55/68	31/01/2019	3598,03	08/02/2019	10/03/2019	29/04/2019	3319,18	50
LUBRANI MULTISERVICE SRL	2019	56/68	31/01/2019	4434,81	08/02/2019	10/03/2019	29/04/2019	4098,69	50
LUBRANI MULTISERVICE SRL	2019	57/68	31/01/2019	3712,62	08/02/2019	10/03/2019	29/04/2019	3446,6	50
LUBRANI MULTISERVICE SRL	2019	58/68	31/01/2019	1996,6	08/02/2019	10/03/2019	29/04/2019	1858,76	50
LUBRANI MULTISERVICE SRL	2019	59/68	31/01/2019	4481,82	08/02/2019	10/03/2019	29/04/2019	4137,34	50
LUBRANI MULTISERVICE SRL	2019	60/68	31/01/2019	3311,2	08/02/2019	10/03/2019	29/04/2019	3055,27	50
LUBRANI MULTISERVICE SRL	2019	61/68	31/01/2019	4316,26	08/02/2019	10/03/2019	29/04/2019	3982,29	50
LUBRANI MULTISERVICE SRL	2019	62/68	31/01/2019	2466,85	08/02/2019	10/03/2019	29/04/2019	2289,99	50
LUBRANI MULTISERVICE SRL	2019	91/68	28/02/2019	-44,12	04/03/2019	10/03/2019	29/04/2019	-41,53	50
LUBRANI MULTISERVICE SRL	2019	110/68	28/02/2019	-10,56	04/03/2019	13/04/2019	29/04/2019	-9,6	16
LUBRANI MULTISERVICE SRL	2019	111/68	28/02/2019	-47,1	07/03/2019	11/04/2019	29/04/2019	-42,82	18
LUBRANI MULTISERVICE SRL	2019	132/68	28/02/2019	2751,34	12/03/2019	11/04/2019	29/04/2019	2554,83	18
LUBRANI MULTISERVICE SRL	2019	133/68	28/02/2019	4968,82	13/03/2019	12/04/2019	29/04/2019	4591,21	17
LUBRANI MULTISERVICE SRL	2019	134/68	28/02/2019	3717	12/03/2019	11/04/2019	29/04/2019	3433,92	18
LUBRANI MULTISERVICE SRL	2019	135/68	28/02/2019	3828,57	14/03/2019	13/04/2019	29/04/2019	3548,51	16
LUBRANI MULTISERVICE SRL	2019	136/68	28/02/2019	3050,4	12/03/2019	11/04/2019	29/04/2019	2821,45	18
LUBRANI MULTISERVICE SRL	2019	137/68	28/02/2019	3424,38	14/03/2019	13/04/2019	29/04/2019	3178,67	16
LUBRANI MULTISERVICE SRL	2019	138/68	28/02/2019	4858,82	14/03/2019	13/04/2019	29/04/2019	4496,37	16
LUBRANI MULTISERVICE SRL	2019	139/68	28/02/2019	1541,3	12/03/2019	11/04/2019	29/04/2019	1421,81	18
LUBRANI MULTISERVICE SRL	2019	208/68	31/03/2019	37134,88	02/04/2019	02/05/2019	03/05/2019	34371,4	1
LUBRANI MULTISERVICE SRL	2019	268/68	30/04/2019	-636,64	03/05/2019	02/06/2019	03/06/2019	-553,99	1
LUBRANI MULTISERVICE SRL	2019	269/68	30/04/2019	33217,75	03/05/2019	02/06/2019	03/06/2019	30688,88	1
LUBRANI MULTISERVICE SRL	2019	384/68	30/06/2019	-300,52	06/07/2019	05/08/2019	05/09/2019	-273,53	31
LUBRANI MULTISERVICE SRL	2019	385/68	30/06/2019	24468,54	06/07/2019	05/08/2019	05/09/2019	22644,63	31
LUBRANI MULTISERVICE SRL	2019	435/68	23/07/2019	1531,93	23/07/2019	22/08/2019	05/09/2019	1473,01	14
LUBRANI MULTISERVICE SRL	2019	436/68	23/07/2019	1563,76	23/07/2019	22/08/2019	05/09/2019	1503,62	14
LUBRANI MULTISERVICE SRL	2019	437/68	23/07/2019	1965,65	23/07/2019	22/08/2019	05/09/2019	1890,05	14
LUBRANI MULTISERVICE SRL	2019	438/68	23/07/2019	1759,73	23/07/2019	22/08/2019	05/09/2019	1692,05	14
LUBRANI MULTISERVICE SRL	2019	439/68	23/07/2019	1872,14	23/07/2019	22/08/2019	05/09/2019	1800,13	14
LUBRANI MULTISERVICE SRL	2019	440/68	23/07/2019	4024,03	23/07/2019	22/08/2019	05/09/2019	3869,14	14
LUBRANI MULTISERVICE SRL	2019	441/68	23/07/2019	4203,79	23/07/2019	22/08/2019	05/09/2019	4041,85	14
LUBRANI MULTISERVICE SRL	2019	442/68	23/07/2019	5068,52	23/07/2019	22/08/2019	05/09/2019	4872,9	14
LUBRANI MULTISERVICE SRL	2019	444/68	23/07/2019	4187	23/07/2019	22/08/2019	05/09/2019	4023,83	14
LUBRANI MULTISERVICE SRL	2019	445/68	23/07/2019	4397,37	23/07/2019	22/08/2019	05/09/2019	4211,4	14
LUBRANI MULTISERVICE SRL	2019	508/68	13/08/2019	3893,65	14/08/2019	13/09/2019	16/09/2019	3742,87	3
LUBRANI MULTISERVICE SRL	2019	575/68	30/09/2019	-64,48	02/10/2019	01/11/2019	11/11/2019	-58,62	10
LUBRANI MULTISERVICE SRL	2019	576/68	30/09/2019	11056,64	02/10/2019	01/11/2019	11/11/2019	10231,47	10
LUBRANI MULTISERVICE SRL	2019	577/68	30/09/2019	-87,49	02/10/2019	01/11/2019	11/11/2019	-79,54	10
LUBRANI MULTISERVICE SRL	2019	578/68	30/09/2019	13895,99	02/10/2019	01/11/2019	11/11/2019	12852,28	10
GRANDI NAVI VELOCI SPA	2019	50219PAP0000015	28/10/2019	30000	28/10/2019	27/11/2019	03/12/2019	27272,73	6
INFRASTRUTTURE REC. ENERGIA AG. REGION.	2019	29/2019	24/07/2019	9627	24/07/2019	23/08/2019	05/09/2019	9627	13
INFRASTRUTTURE REC. ENERGIA AG. REGION.	2019	30/2019	24/07/2019	4002	24/07/2019	23/08/2019	05/09/2019	4002	13
INFRASTRUTTURE REC. ENERGIA AG. REGION.	2019	35/2019	24/07/2019	4042,4	24/07/2019	23/08/2019	05/09/2019	4042,4	13
CEBO SRLS	2019	2/PA	08/02/2019	3354,62	12/02/2019	14/03/2019	18/04/2019	3225,6	35
CEBO SRLS	2019	3/PA	11/03/2019	2715,04	13/03/2019	12/04/2019	18/04/2019	2610,62	6
CEBO SRLS	2019	4/PA	05/04/2019	6366,68	08/04/2019	08/05/2019	17/05/2019	6121,81	9
CEBO SRLS	2019	5/PA	03/05/2019	4411,26	03/05/2019	02/06/2019	03/06/2019	4241,6	1
CEBO SRLS	2019	7/PA	02/07/2019	3944,66	05/07/2019	04/08/2019	28/08/2019	3792,94	24
CEBO SRLS	2019	8/PA	05/08/2019	1969,76	06/08/2019	05/09/2019	09/09/2019	1894	4
CEBO SRLS	2019	10/PA	11/10/2019	1433,62	14/10/2019	13/11/2019	14/11/2019	1378,48	1
LAVANDERIA VAL DI VARA SRL	2019	4/49	23/04/2019	106,69	26/04/2019	26/05/2019	27/05/2019	87,45	1
LAVANDERIA VAL DI VARA SRL	2019	4/50	23/04/2019	156,28	26/04/2019	26/05/2019	27/05/2019	128,1	1
LAVANDERIA VAL DI VARA SRL	2019	4/51	23/04/2019	378,26	26/04/2019	26/05/2019	27/05/2019	310,05	1
LAVANDERIA VAL DI VARA SRL	2019	4/52	23/04/2019	290,97	26/04/2019	26/05/2019	27/05/2019	238,5	1
LAVANDERIA VAL DI VARA SRL	2019	4/53	23/04/2019	96,99	26/04/2019	26/05/2019	27/05/2019	79,5	1
LAVANDERIA VAL DI VARA SRL	2019	4/54	23/04/2019	252,17	26/04/2019	26/05/2019	27/05/2019	206,7	1
LAVANDERIA VAL DI VARA SRL	2019	4/55	23/04/2019	87,29	26/04/2019	26/05/2019	27/05/2019	71,55	1
LAVANDERIA VAL DI VARA SRL	2019	4/56	23/04/2019	106,69	26/04/2019	26/05/2019	27/05/2019	87,45	1
LAVANDERIA VAL DI VARA SRL	2019	4/57	23/04/2019	300,67	26/04/2019	26/05/2019	27/05/2019	246,45	1
LAVANDERIA VAL DI VARA SRL	2019	4/58	23/04/2019	242,48	26/04/2019	26/05/2019	27/05/2019	198,75	1
LAVANDERIA VAL DI VARA SRL	2019	4/62	02/05/2019	145,49	06/05/2019	05/06/2019	06/06/2019	119,25	1
LAVANDERIA VAL DI VARA SRL	2019	4/63	02/05/2019	162,53	06/05/2019	05/06/2019	06/06/2019	133,22	1
LAVANDERIA VAL DI VARA SRL	2019	4/64	02/05/2019	387,96	06/05/2019	05/06/2019	06/06/2019	318	1
LAVANDERIA VAL DI VARA SRL	2019	4/65	02/05/2019	310,37	06/05/2019	05/06/2019	06/06/2019	254,4	1
LAVANDERIA VAL DI VARA SRL	2019	4/66	02/05/2019	261,87	06/05/2019	05/06/2019	06/06/2019	214,65	1
LAVANDERIA VAL DI VARA SRL	2019	4/67	02/05/2019	58,19	06/05/2019	05/06/2019	06/06/2019	47,7	1
LAVANDERIA VAL DI VARA SRL	2019	4/68	02/05/2019	157,69	06/05/2019	05/06/2019	06/06/2019	129,25	1
LAVANDERIA VAL DI VARA SRL	2019	4/69	02/05/2019	281,27	06/05/2019	05/06/2019	06/06/2019	230,55	1
LAVANDERIA VAL DI VARA SRL	2019	4/70	02/05/2019	271,57	06/05/2019	05/06/2019	06/06/2019	222,6	1
LAVANDERIA VAL DI VARA SRL	2019	4/71	02/05/2019	33,67	06/05/2019	05/06/2019	06/06/2019	27,6	1
LAVANDERIA VAL DI VARA SRL	2019	4/108	15/07/2019	126,09	15/07/2019	14/08/2019	29/08/2019	103,35	15
LAVANDERIA VAL DI VARA SRL	2019	4/109	15/07/2019	99,75	15/07/2019	14/08/2019	29/08/2019	81,76	15
LAVANDERIA VAL DI VARA SRL	2019	4/110	15/07/2019	320,07	15/07/2019	14/08/2019	29/08/2019	262,35	15
LAVANDERIA VAL DI VARA SRL	2019	4/111	15/07/2019	242,48	15/07/2019	14/08/2019	29/08/2019	198,75	15
LAVANDERIA VAL DI VARA SRL	2019	4/112	15/07/2019	106,69	15/07/2019	14/08/2019	29/08/2019	87,45	15
LAVANDERIA VAL DI VARA SRL	2019	4/113	15/07/2019	58,19	15/07/2019	14/08/2019	29/08/2019	47,7	15
LAVANDERIA VAL DI VARA SRL	2019	4/114	15/07/2019	238,6	15/07/2019	14/08/2019	29/08/2019	195,57	15
LAVANDERIA VAL DI VARA SRL	2019	4/115	15/07/2019	290,97	15/07/2019	14/08/2019	29/08/2019	238,5	15
LAVANDERIA VAL DI VARA SRL	2019	4/116	15/07/2019	96,99	15/07/2019	14/08/2019	29/08/2019	79,5	15
LAVANDERIA VAL DI VARA SRL	2019	4/139	30/09/2019	29,1	08/10/2019	07/11/2019	08/11/2019	23,85	1
LAVANDERIA VAL DI VARA SRL	2019	4/140	30/09/2019	303,44	08/10/2019	07/11/2019	08/11/2019	248,72	1
LAVANDERIA VAL DI VARA SRL	2019	4/141	30/09/2019	126,09	08/10/2019	07/11/2019	08/11/2019	103,35	1
LAVANDERIA VAL DI VARA SRL	2019	4/142	30/09/2019	48,5	08/10/2019	07/11/2019	08/11/2019	39,75	1
EDIL GENOA DI BRUZZONE PAOLO	2019	57/2019</							

ALLEGATO 14

Sodexo Motivation Solutions Italia S.r.l.	2019	VF19000475	12/04/2019	3149,33	16/04/2019	16/05/2019	31/05/2019	3028,2	15
Gruppo Alta Formazione S.r.l.	2019	122	18/02/2019	810	18/02/2019	20/03/2019	24/04/2019	810	35
VOLPARA GILBERTO	2019	NOTA DEBITO 10/07/19	10/07/2019	680	25/07/2019	24/08/2019	28/08/2019	680	4
COSTA JENNY	2019	NOTULA 5	10/05/2019	100	14/05/2019	13/06/2019	14/06/2019	100	1
RAZZAUTI PAOLO	2019	NOTA 11/07/2019	11/07/2019	3000	12/07/2019	11/08/2019	04/09/2019	3000	24
ASSOC. WILDSIDE HUMAN FIRST- ST. LEGALE	2019	39	10/06/2019	1500,1	11/06/2019	11/07/2019	02/08/2019	1500,1	22
MARCHISONE CAUCCHIOLI S.R.L.	2019	152/001	28/06/2019	1543,3	28/06/2019	28/07/2019	02/08/2019	1265	5
MINUTOLO ALESSIO	2019	154	05/08/2019	915	09/08/2019	08/09/2019	10/09/2019	750	2
GLS -GENERAL LOGISTICS SYSTEM ENTERPR. SRL	2019	9990171	31/10/2019	104,51	06/11/2019	06/12/2019	10/12/2019	85,66	4
RIC CINTORINO SRL	2019	2019 232	30/09/2019	329,4	08/10/2019	07/11/2019	15/11/2019	270	8

BILANCIO ESERCIZIO 2019

Relazione sulla Gestione

A norma dell'articolo 2428 c.c. la Relazione contiene un'analisi fedele, equilibrata ed esauriente della situazione dell'Agenzia, dell'andamento e del risultato della gestione, nel suo complesso e nei vari settori in cui essa ha operato.

Quadro normativo

In data 5 dicembre 2019 il Consiglio Regionale ha approvato la legge regionale n. 15 che ha istituito, a decorrere dal 1° gennaio 2019, l'Agenzia Ligure per gli Studenti e l'Orientamento (ALISEO), quale Ente del settore regionale allargato, dotata di personalità giuridica di diritto pubblico, di autonomia amministrativa, patrimoniale, contabile, organizzativa e di proprio personale.

L'art. 18 della suddetta legge regionale n. 25/2018 ha disposto che, alla data del 1° gennaio 2019, ALISEO succede nei rapporti giuridici attivi e passivi, ivi compresi quelli relativi a personale, e ad ogni altro effetto anche processuale di competenza dell'Area Diritto allo Studio e del Servizio Orientamento, Politiche giovanili e Manifestazioni di ALFA – Agenzia per il Lavoro, la Formazione e l'Orientamento.

ALISEO svolge, secondo le disposizioni programmatiche approvate dalla Regione in attuazione della l.r. 15/2006 e successive modificazioni e integrazioni, le seguenti attività e funzioni:

- determina i requisiti di merito, le condizioni economiche degli studenti e le procedure di selezione per l'accesso ai servizi e ai benefici di cui alla l.r. 15/2006 e successive modificazioni e integrazioni;
- eroga benefici monetari e servizi in attuazione del decreto legislativo 29 marzo 2012, n. 68 (Revisione della normativa di principio in materia di diritto allo studio e valorizzazione dei collegi universitari legalmente riconosciuti, in attuazione della delega prevista dall'articolo 5, comma 1, lettera a), secondo periodo, e d) della legge 30 dicembre 2010, n. 240, e secondo i principi e i criteri direttivi stabiliti al comma 3, lettera f), e al comma 6)) e successive modificazioni e integrazioni in materia di diritto allo studio universitario;
- collabora con la Regione al fine di gestire e organizzare servizi collaterali di diritto allo studio scolastico, anche svolgendo un ruolo di supporto per comuni, Istituti Scolastici Autonomi (ISA), studenti e famiglie;
- gestisce i rapporti con l'Università ai fini dell'erogazione delle borse di studio e ai fini della gestione delle banche dati comuni;

- garantisce il supporto tecnico e partecipa alle sedute della Consulta di cui all'articolo 55 bis della l.r. 15/2006 e successive modificazioni e integrazioni;
- procede agli accertamenti e ai controlli sulla veridicità delle dichiarazioni presentate dagli studenti e all'irrogazione delle sanzioni ai sensi di quanto disposto dall'articolo 10 del d.lgs. 68/2012 e successive modificazioni e integrazioni.

ALiSEO inoltre svolge, avvalendosi di una specifica struttura organizzativa:

- le attività gestionali in materia di orientamento e l'organizzazione delle specifiche iniziative regionali attinenti alla materia;
- gli interventi connessi al servizio civile regionale, di cui alla legge regionale 11 maggio 2006, n. 11 (Istituzione e disciplina del sistema regionale del servizio civile) e successive modificazioni e integrazioni, nonché alle politiche giovanili di cui al Titolo III della legge regionale 9 aprile 2009, n. 6 (Promozione delle politiche per i minori e i giovani) e successive modificazioni e integrazioni.

ALiSEO esercita, inoltre, compiti di progettazione e supporto tecnico alla Regione nelle materie di cui alla l.r. 15/2006 e successive modificazioni e integrazioni e alla legge regionale 11 maggio 2009, n. 18 (Sistema educativo regionale di istruzione, formazione e orientamento) e successive modificazioni e integrazioni.

La Giunta regionale può avvalersi di ALiSEO per realizzare iniziative e progetti nelle materie di cui al presente articolo, nonché per lo svolgimento di istruttorie e di procedimenti anche cofinanziati da fondi provenienti dall'Unione europea.

ALiSEO può svolgere, nelle materie di cui al presente articolo, attività su richiesta di soggetti pubblici e privati, con oneri a carico dei richiedenti determinati in misura remunerativa rispetto al costo da sostenere.

ALiSEO svolge le ulteriori attività e i compiti ad essa conferiti dalla Giunta regionale nelle materie di competenza.

Gli Interventi inerenti o collaterali al Diritto allo Studio del Sistema Scolastico e Formativo sono:

contributi alle Province e ai Comuni per l'integrazione scolastica e formativa per disabili;
 contributi agli Enti Locali per l'orientamento professionale;
 Borse Scolastiche;

Risorse Umane

E' stata predisposta, con decreto del Direttore Generale 8 maggio 2019, n. 157, la seguente macrostruttura dell'Agenzia

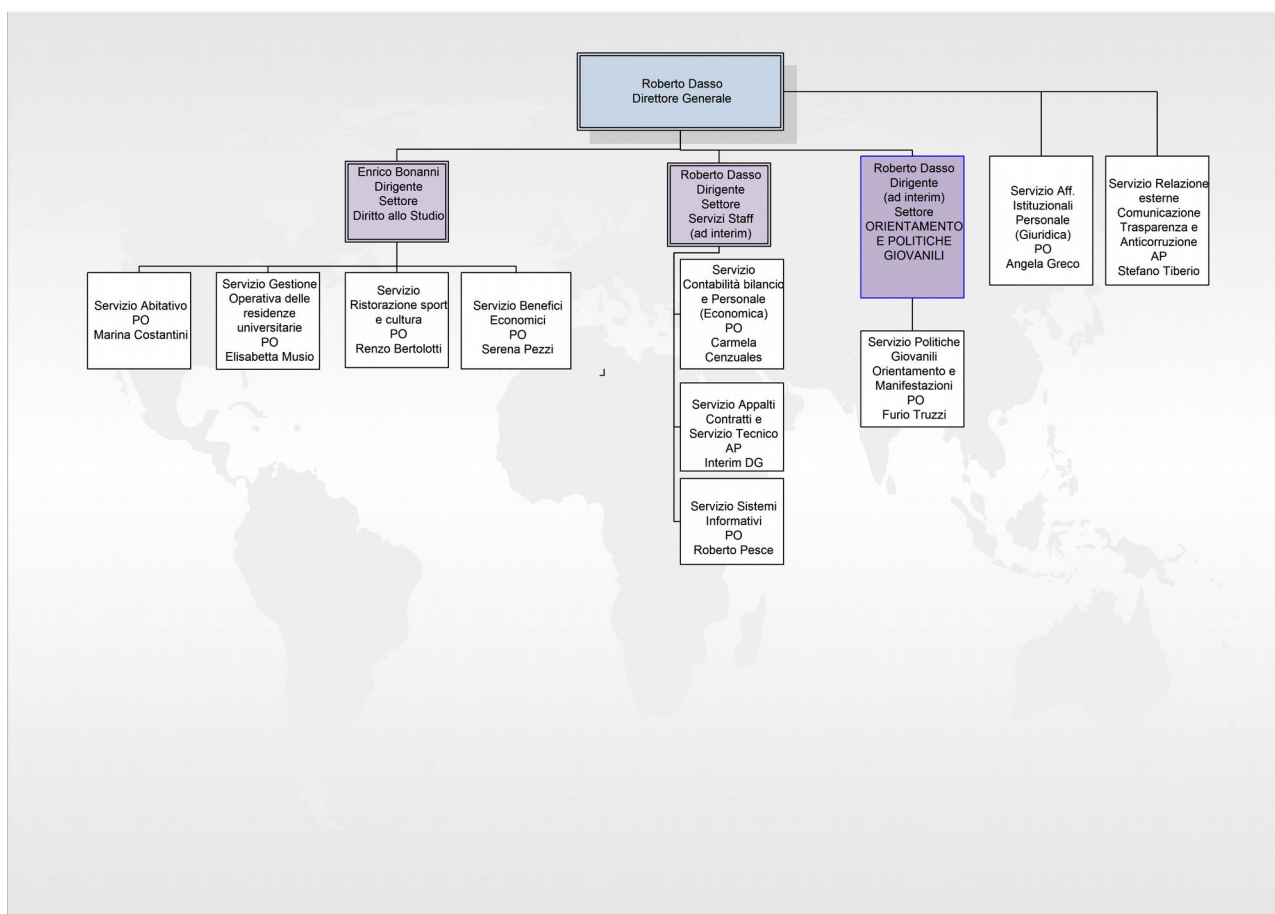

Definizione dotazione organica di ALiSEO e predisposizione del programma triennale 2019-2021 del fabbisogno del personale

In considerazione delle risorse umane necessarie per attuare i compiti istituzionali e perseguire gli obiettivi dell'Agenzia prefissati da Regione Liguria, è stata determinata, così come stabilito all'art. 17, comma 4 della legge istitutiva la dotazione organica di ALiSEO in n. 75 unità.

CATEGORIE	PROFILO	PERSONALE A TEMPO INDETERMINATO AL 30.6.2018	PERSONALE A TEMPO DETERMINATO AL 30.6.2018	PERSONALE IN SOMMINISTRAZIONE AL 30.6.2018	TOTALE	PERSONALE T. IND-T. DET. ATTUALMENTE IN SERVIZIO	FABBISOGNO		DOTAZIONE ORGANICA
							ASSUNZIONI/ MOBILITA'	TRASFORMAZ. SOMMINISTR.	
DIRIGENTI		1			1	1	1		2
CATEGORIA D accesso D3	SPECIALISTA AMMINISTRATIVO	2			2	2			2
	SPECIALISTA TECNICO	1			1	1			1
	RESPONSABILE SERVIZIO	3			3	3			3
CATEGORIA D accesso D1	SPECIALISTA AMMINISTRATIVO	5			5	5			5
	ANALISTA PROGRAMMATORE	1			1	1			1
	RESPONSABILE SERVIZIO	5			5	5			5
CATEGORIA C	ASSISTENTE AMMIN/CONTABILE	20	2	1	23	19	2	1	22
	ASSISTENTE RISTORAZIONE	1			1	1			1
	ASSISTENTE TECNICO			1	1			1	1
CATEGORIA B accesso B3	COADIUTORE RISTORAZIONE	1			1	1			1
CATEGORIA B accesso B1	OPERATORE AMMINISTRATIVO	2		3	5	1		3	4
	ADDETTO RISTORAZIONE	9		2	11	9		2	11
	ADDETTO RESIDENZE	9	2	4	15	10	2	4	16
TOTALI		60	4	11	75	59	5	11	75

Ai sensi del D.Lgs 165/2001 si è proceduto quindi alla predisposizione del Piano triennale 2019-2021 dei fabbisogni occupazionali e alla trasmissione dello stesso alle competenti strutture di Regione Liguria.

Non si è potuto dar corso alle procedure di reclutamento del personale, così come indicato nel Piano triennale in quanto Regione Liguria ha interrotto i termini di approvazione, sospendendo in sostanza l'efficacia dell'atto in relazione alla definizione dello status di ALiSEO, quale Ente di nuova istituzione.

Il personale dell'Agenzia in servizio alla data alla data del 31 dicembre 2019 è il seguente:

	In servizio al 31/12/2019	
	personale tempo indeterminato	personale tempo determinato
DIRIGENTE	1	
CAT. D	16	
CAT. C	17	
CAT. B	18	2
TOTALE	52	2

SERVIZI DI STAFF

I servizi di staff a supporto dell'erogazione di tutti i servizi sono i seguenti:

- Servizio Contabilità Bilancio e Personale (Economica);
- Servizio Attività Istituzionali e Personale (Giuridica);
- Servizio Appalti Contratti e Servizi Tecnici;
- Servizio Comunicazione, Relazioni Esterne, Trasparenza e anticorruzione;
- Sistemi Informativi

Si evidenziano di seguito le attività svolte dai servizi di staff rivolti alle procedure di prima organizzazione ed operatività e al miglioramento della qualità e dell'efficienza delle procedure amministrative e dei servizi erogati.

Istituzione ALiSEO – Aspetti contabili, fiscali

A seguito dell'istituzione di ALiSEO si è reso necessario definire misure organizzative per procedere all'apertura patrimoniale e alla predisposizione di documenti contabili e fiscali inerenti la costituzione della nuova Agenzia.

Sono stati portati a termine gli adempimenti fiscali e la presentazione delle comunicazioni obbligatorie relativamente alla costituzione della nuova Agenzia: ragione sociale, codice fiscale e partita IVA, comunicazioni agli Enti previdenziali.

Sono stati altresì effettuati gli adempimenti necessari al rilascio dei vari codici di accesso ai servizi telematici dedicati all'Agenzia dell'Agenzia delle Entrate, dell'INPS, del MEF.

E' stato parametrizzato il nuovo ambiente ALiSEO sull'applicativo informatico di contabilità.

E' stato predisposto il Budget economico triennale 2019-2021 e sono stati generati i programmi di spesa relativamente ai singoli affidamenti di forniture, servizi, lavori.

Sono stati approvati e trasmessi alla struttura competente di Regione Liguria i regolamenti di contabilità con allegato lo schema di bilancio e di cassa economica.

E' stato contrattualizzato, con apposita convenzione siglata da entrambe le parti in data 7 ottobre 2019, il servizio Cassa.

Sono stati definiti il piano dei conti operativo e piano dei centri di costo.

Relativamente alle misure per addivenire all'apertura contabile, è stata effettuata, in prima battuta, una ricognizione provvisoria delle attività, delle passività, dei beni mobili e immobili, delle risorse umane, delle funzioni e dei servizi svolti inerenti il Diritto allo Studio e l'Orientamento derivanti dalla situazione contabile di ALFA al 31 dicembre 2018.

Successivamente all'approvazione del Bilancio di esercizio di ALFA si è proceduto alla definitiva ricognizione delle poste patrimoniali afferenti ad ALFA e ad ALiSEO,

Con la delibera della giunta regionale n. 655 del 23 luglio 2019 il Commissario, individuato ai sensi dell'art. 20 della legge regionale n. 25/2018 istitutiva di ALiSEO, prendendo atto della ricognizione complessiva al 31 dicembre 2018 delle attività e passività, delle risorse strumentali e finanziarie, ha individuato l'appartenenza delle singole partite di bilancio tra ALFA ed ALiSEO, .

Sono state quindi importate le poste patrimoniali derivanti dal Bilancio di esercizio 2018 di ALFA ed espressamente individuate negli allegati della suddetta delibera di giunta regionale.

In data 16 dicembre 2019 è stato formalizzato il Bilancio di apertura 2019.

Predisposizione della Carta dei Servizi

Al fine di garantire qualità e trasparenza nell'erogazione dei servizi gestiti dall'Agenzia è stata predisposta la stesura della Carta dei Servizi nell'intento di fornire agli studenti/utenti uno strumento per conoscere tutti i servizi offerti a supporto dell'attività prettamente didattica.

Si ritiene che un'approfondita conoscenza di quanto messo a disposizione possa rappresentare un valido strumento di orientamento nel mondo universitario.

Servizio Tecnico e Sicurezza

Durante il 2019 per tramite della Convenzione su Facility Management degli Immobili Pubblici si è dato corso agli interventi di manutenzione ordinaria ed a chiamata, in extracanonone per le opere edili in particolare per ciò che riguarda la regolare gestione dei posti alloggio distribuiti nelle varie residenze studentesche dislocate in ambito cittadino.

Nel corso dell'anno è proseguita l'attività di affidamento dei lavori - fino alla soglia dei 150mila euro - seguendo tutto l'iter amministrativo previsto dalla vigente normativa, fino alla stipula del contratto con l'aggiudicatario nonché provvedendo direttamente all'ultima fase riferita alla liquidazione dei lavori svolti.

Tra questi si possono citare in particolare:

- 1) Interventi di manutenzione edile in diverse residenze universitarie con tinteggiatura stanze e/o spazi comuni ed opere di ripristino varie - anno 2019
- 2) Opere edili ed impiantistiche interne agli uffici correlate alla realizzazione della nuova sala CED successive alla formazione del nuovo ente ALiSEO.

- 3) Messa in opera di combinatori telefonici connessi a linea telefonica fissa e a linea telefonica GSM e ripristino funzionalità elevatore presso residenza Paganini sita in P.za Santa Maria in passione, 34.
- 4) Fornitura e posa in opera di n.7 zanzariere fisse con rete in alluminio presso la residenza Firenze Zurigo sita in Genova Via Gramsci 199r;
- 5) Affidamento intervento di disinfestazione ragni locale seminterrato presso la Casa dello Studente sita in Genova Corso Gastaldi 25;
- 6) Intervento di manutenzione edile per la realizzazione di nuova sala consulta presso il piano 4 int.10 della nuova agenzia regionale Aliseo di Via San Vincenzo;
- 7) Lavori di realizzazione di nuovi impianti elettrici di illuminazione esterna e di emergenza presso le residenze universitarie di Via Asiago, 2 e S. ta delle Neve 17.
- 8) Fornitura e posa in opera di n.1 impianto videocitofono presso la "residenza Stella" di via Andrea Doria 2
- 9) Affidamento urgente interventi di ripristino lettore badge e componenti domotici presso la residenza Garibaldi;
- 10) Affidamento urgente interventi urgente inerente centralina antincendio e verifica rilevatori 1° livello presso la residenza San Nicola sita in S.ta della Madonetta, 2.
- 11) Affidamento a e-Distribuzione pre posa nuovo contatore a servizio ufficio ALISEO siti in Via San Vincenzo 4/1.
- 12) Intervento di sostituzione ascensore destro a servizio della porzione residenziale casa dello studente di Via Asiago 2:

Tutti gli interventi sono stati affidati a seguito di procedura negoziata o tramite affidamento diretto.

Si è proceduto a seguire direttamente tutti gli interventi sopra citati sia come progettazione che come direzione lavori.

Sono stati completati i lavori di manutenzione straordinaria della "Casa dello Studente" di Via Asiago 2, il cui finanziamento è completamente coperto dai contributi MIUR per € 3.000.000,00 (rideterminati in € 2.022.676,64 a seguito della aggiudicazione dei lavori).

Tale intervento è seguito completamente dal Servizio come RUP e DL (sono stati affidati a tecnici esterni solo la marginale Direzione Operativa degli impianti e il Coordinamento della Sicurezza in Esecuzione).

A margine di quanto condotto direttamente dal Servizio e sopra citato sono inoltre stati affidati esternamente alcuni incarichi tecnici tra i quali in particolare:

- 1) Affidamento allo Studio Tecnico Dodero del servizio tecnico ed ingegneria relativo a redazione di n° 2 variazioni catastali relativi alla sede in via S. Vincenzo 4 /1° - 4° piano e alla Residenza Studentesca "Asiago" sita in via Asiago 2.

Sono stati inoltre affidati alcune attività legate all'attivazione di prevenzione e sicurezza:

- 1) Nel primo semestre è stato formalizzato l'incarico esterno del medico competente ed è stato confermato il ruolo di RSPP

Creazione del sito web aziendale

Con la nascita di ALISEO diventa essenziale la realizzazione di un nuovo sito web adeguato alle esigenze dell'Agenzia stessa. L'obiettivo è quello di sviluppare un ambito che sia rivolto agli studenti e ai cittadini, primi fruitori dei servizi erogati da ALISEO.

Azioni svolte

Incontri con i diversi servizi per la valutazione delle esigenze di comunicazione

Analisi delle diverse piattaforme sulla quale sviluppare il nuovo sito in base alle esigenze di Aliseo

Redazione del contenuto del sito e sviluppo dell'ambiente su wordpresse

Pubblicazione del sito a partire dal 1 aprile 2019 e analisi delle interazione tramite google analytics

Aperture dei profili di Aliseo sui principali social network (facebook, twitter, instagram, linkedin, issuu e telegram)

Attivazione dell'interazione tra social e sito web per la diffusione dei contenuti del sito.

Dopo questa fase che continua a essere monitorata e ottimizzata a seconda delle esigenze dell'Agenzia, si procederà alla costituzione di un gruppo "comunicazione" con i dipendenti dei diversi servizi con i quali procedere alla formazione specifica per renderli autonomi nella pubblicazione dei contenuti sotto la supervisione del Servizio Relazioni Esterne e Comunicazione

Piano triennale della trasparenza e anticorruzione

E' stato definito il Piano triennale della Trasparenza e Anticorruzione

Azioni svolte

Analisi del contesto di lavoro di ALISEO per la realizzazione del piano triennale della trasparenza e della prevenzione della corruzione

Stesura del PTCP e approvazione dello stesso con decreto del direttore generale n. 352 del 30 settembre 2019 e pubblicazione sul sito web di ALISEO e all'interno della sezione Trasparenza

Realizzazione della giornata di formazione per le posizioni organizzative allargato ai dipendenti che si occupano di trasparenza (24 ottobre 2019)

Realizzazione nuovo CED

Al primo piano di Via San Vincenzo 4 è stato realizzato a partire da gennaio 2019 un nuovo Data Center con installazione di due nuovi rack di rete da 42U di dimensioni 600x1000 e 800x1000; il locale era stato precedentemente predisposto dall'Ufficio Tecnico, era stato realizzato un adeguato sistema di raffrescamento e chiuso il locale con portone metallico a chiave.

il 31/7/2019 è stata eseguita una prima attività di divisione da Alfa Liguria con spostamento al nuovo Data Center del Server Blade Ibm, il centralino Alcatel, Ups Apc 7000Va, Switch Cisco;

è stato messo in funzione il centralino con una nuova linea fonia portata da Fastweb;

sono state riconfigurate la rete locale e le Vlan necessarie al funzionamento del WiFi e dei telefoni Ip.

il 7/10/2019 è stata completata la scissione con la separazione effettiva dei piani e delle connessioni, lo spostamento della Vpn Mpls di Fastweb per il collegamento con le varie residenze, l'installazione del nuovo firewall Palo Alto Networks, apparecchiatura di avanguardia posizionata ai vertici del Magic Quadrant di Gartner, di nuovi switch Xtreme, l'utilizzo di una nuova linea dati Fastweb 40M con backup;

il 30/10/2019 è stato montato un nuovo gruppo di continuità Eaton 3000Va a servizio delle apparecchiature del Ced; questo affianca il datato Ups Apc che verrà sostituito nel corso del 2020;

il 20/11/2019 è stata completata la struttura con un secondo apparato Palo Alto per realizzare la HA (alta affidabilità), configurato congiuntamente alla linea di backup di Fastweb;

sono state completate le configurazioni per le Vpn (Virtual Private Network) verso i nostri fornitori di applicativi per poter consentire la manutenzione ai server nonché la configurazione del firewall Palo Alto e delle sue politiche di sicurezza, partendo da una situazione di "tutto chiuso" si

è proceduto ad aprire gradualmente le connessioni utili ai lavori di ufficio; è stata completata la configurazione del software Global Protect di Palo Alto per poter accedere in sicurezza tramite Vpn da postazioni esterne alla rete aziendale; è stata infine installata su tutti i pc dell'ente la endpoint protection Traps per una ottimale protezione dei pc client.
Al 12 Dicembre 2019 il Ced era pienamente operativo e collaudato.

Miglioramento connessioni Internet Residenze Studentesche

Partendo da una situazione di sofferenza denunciata dai rappresentanti degli studenti si è provveduto ad analizzare la situazione esistente ed a verificare la possibilità di migliorare il servizio andando ad aggiornare molti degli apparati in attività da molti anni nelle varie Residenze Studentesche.

In particolare a marzo 2019 una delle maggiori criticità era stata individuata nella residenza di San Nicola, salita della Madonnetta: si è quindi proceduto con un adeguamento con 4 nuovi switch Poe Ubiquity, relativi Ups di sicurezza e l'installazione di 22 nuovi access point Unifi, numero elevato necessario a causa della particolare costruzione in pietra dell'edificio e dello spessore dei muri.

Per quanto riguarda le residenze di Stella in via Andrea Doria 2, Milano Terminus in via Balbi 34, Marinelle in vico Marinelle e Asiago in via Asiago, in considerazione della grande quantità di materiale necessaria si è optato per l'acquisto separato delle attrezzature dall'assegnazione dei lavori di installazione;

Il 22/11/2019 è terminata la consegna di tutti le apparecchiature, sia i server Fujitsu forniti dalla ditta Mips necessari al servizio SisWall di controllo navigazione, che il materiale di rete, switch e access point forniti dalla C2 Group;

La residenza Stella, che aveva sofferto di un grave guasto, è stata quindi ripristinata, inoltre presso tale residenza è stato richiesto a Fastweb anche un ampliamento delle bande Vpn verso gli uffici ed Internet per gli studenti, effettuato il 18/11/2019. Il miglioramento dell'infrastruttura tecnologica e l'aumento della banda disponibile hanno consentito la realizzazione di un Ufficio distaccato Sportello Studenti Area Balbi, con l'installazione di una nuova postazione completa di stampante di Badge Evolis Primacy.

Nelle aree comuni è stato infine aggiunta la possibilità della navigazione WiFi, prima non presente.

La residenza Milano Terminus, particolarmente complessa perché gestisce anche le connessioni verso la struttura abitativa di Marinelle, è stata completamente aggiornata tecnologicamente ed è stata aggiunta la connessione WiFi sia ai piani che in aula studio, durante il mese di Dicembre 2019.

Al 31 Dicembre 2019 risultavano pertanto collaudate e funzionanti le strutture di San Nicola, Stella e Milano Terminus.

DIRITTO ALLO STUDIO

Borse di Studio Universitarie

A partire dall'anno accademico 2012-2013, l'ente regionale per il diritto allo studio ha erogato il 100% delle borse di studio a tutti gli studenti aventi diritto iscritti all'ateneo genovese o a una istituzione AFAM della Liguria

I benefici erogati relativamente all'anno accademico 2018-2019 da Aliseo, confrontati con i dati degli anni precedenti, possono essere sintetizzati come segue:

	totale domande	non idonei per mancanza requisiti	totale vincitori	%
a.a 2014/2015	3412	133	3279	100%
a.a 2015/2016	2888	210	2678	100%
a.a 2016/2017	3267	213	3054	100%
a.a 2017/2018	3365	191	3174	100%
a.a 2018/2019	3309	212	3097	100%

L'andamento è confermato anche per l'anno accademico 2019/2020 che vede la crescita del numero di borsisti:

	totale domande	non idonei per mancanza requisiti	totale vincitori	%
a.a 2019/2020	3690	393	3297	100%

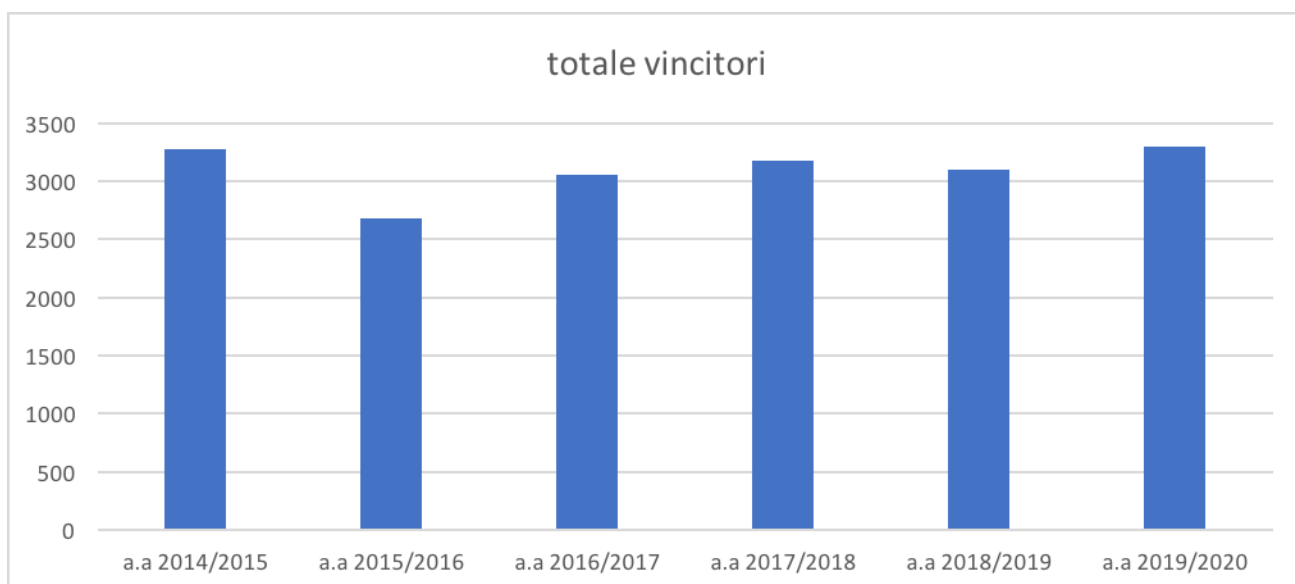

Sono stati elargiti 115 premi di laurea ai vincitori di borsa di studio, dato parziale in quanto gli studenti possono conseguire la laurea anche dopo il 31 dicembre 2019

	Premi di laurea
a.a 2014/2015	128
a.a 2015/2016	99
a.a 2016/2017	123
a.a 2017/2018	122
a.a 2018/2019	115

Ogni anno il MIUR definisce i limiti massimi e minimi per i due parametri che definiscono l'accesso alla domanda di borsa di studio, l'ISEEU e l'ISPEU. Il bando di concorso per la richiesta dell'attribuzione del beneficio ne riporta i valori.

Per il bando di concorso relativo all'a.a. 2019/2020 ALISEO ha alzato gli importi ai massimali previsti e cioè a euro 23.508 per l'ISEE e a euro 51.106 per l'ISPE.

anno accademico	ISEE (€)	ISPE (€)
2014/2015	16.382,00	33.767,00
2015/2016	16.562,00	33.127,00
2016/2017	20.000,00	50.000,00
2017/2018	20.000,00	50.000,00
2018/2019	23.000,00	50.000,00
2019/2020	23.508,00	51.106,00

Il valore della borsa di studio erogata da ALISEO dipende da due fattori principali: il reddito dello studente e la distanza da dove risiede e dove frequenta gli studi universitari.

A seconda del reddito ISEE dichiarato, vengono definite tre fasce di reddito.

A seconda del luogo di residenza viene definito lo studente quale "in sede", se abita nel comune ove frequenta i corsi universitari, "pendolare" se abita in un comune entro un numero di km definito dal bando, "fuori sede" tutti gli altri studenti.

Il valore della borsa è comprensivo dei pasti per gli studenti pendolati e del posto alloggio e dei pasti per lo studente fuori sede.

Il valore massimo è definito dal MIUR ogni anno con proprio decreto ministeriale

	fascia 1 A	fascia 1B	fascia 1 C
a.a 2015/2016 limiti isee	0-11043,00	11043,01 - 13802,00	13802,01 - 16562,00
in sede	€ 1.925,00	€ 1.443,00	€ 961,00
pendolare	€ 2.816,00	€ 2.333,00	€ 1.851,00
fuori sede	€ 5.108,00	€ 4.583,00	€ 4.037,00
a.a 2016/2017 limiti isee	0-13336,00	13336,01 - 16667,00	16667,01 - 20000,00
in sede	€ 1.925,00	€ 1.443,00	€ 961,00
pendolare	€ 2.816,00	€ 2.333,00	€ 1.851,00
fuori sede	€ 5.108,00	€ 4.583,00	€ 4.037,00
a.a 2017/2018 limiti isee	0-13336,00	13336,01 - 16667,00	16667,01 - 20000,00
in sede	€ 1.929,00	€ 1.446,00	€ 963,00
pendolare	€ 2.822,00	€ 2.338,00	€ 1.855,00
fuori sede	€ 5.118,00	€ 4.592,00	€ 4.045,00
a.a 2018/2019 limiti isee	0-13336,00	13336,01 - 16667,00	16667,01 - 23000,00
in sede	€ 1.950,00	€ 1.462,00	€ 974,00
pendolare	€ 2.853,00	€ 2.364,00	€ 1.875,00
fuori sede	€ 5.175,00	€ 4.643,00	€ 4.089,00
a.a 2019/2020 limiti isee	0-13336,00	13336,01 - 16667,00	16667,01 - 23508,00
in sede	€ 1.972,00	€ 1.478,00	€ 984,00
pendolare	€ 2.884,00	€ 2.390,00	€ 1.896,00
fuori sede	€ 5.232,00	€ 4.694,00	€ 4.134,00

Rispetto alla provenienza dei vincitori di borse di studio, per l'anno accademico 2018 – 2019, si conferma il trend degli ultimi anni, con una percentuale di vincitori pari al 64% di studenti europei (di cui il 97% italiani) e un 36% di studenti provenienti da paesi extraeuropei.

Borse di studio scolastiche LR 15/2006 art 12, lett. a)

Iscrizione e contributi relativi alla frequenza scolastica a.s. 2018/2019 (concorso effettuato nel 2019)

Numero domande pervenute:1458

Numero beneficiari: 1312

Sono stati effettuati accertamenti sul 100% delle autocertificazioni prodotte in sede di presentazione della domanda al fine dell'elaborazione della graduatoria e della predisposizione di statistiche con relativi grafici inviati a Regione Liguria.

Borse di studio – voucher D.Lgs 63/2017

a.s. 2018/2019 (concorso effettuato nel 2019)

Numero domande pervenute: 1.161

Numero beneficiari: 1.113

Sono stati effettuati accertamenti sul 100% delle autocertificazioni prodotte in sede di presentazione della domanda al fine dell'elaborazione della graduatoria e della predisposizione degli elenchi dei beneficiari trasmessi in data 31 maggio 2019 al MIUR tramite apposita piattaforma predisposta dal Ministero stesso.

Nell'anno 2019 è stata predisposta la procedura informatica per l'inserimento delle domande on line di beneficio in un'ottica di semplificazione per l'utenza, di omogeneizzazione alla procedura informatica per la richiesta delle borse di cui alla legge regionale 8 giugno 2006 n. 15 art. 12 comma 1 , lett.a) e di maggior efficacia sui controlli delle attestazioni ISEE autocertificate.

a.s. 2019/2020 (concorso effettuato nel 2020)

Numero domande pervenute: 2753

Il concorso si è chiuso il 29 maggio 2020. Attualmente sono in corso le verifiche sul 100% delle autocertificazioni prodotte in sede di presentazione della domanda al fine dell'elaborazione della graduatoria e della predisposizione degli elenchi dei beneficiari da trasmettere al MIUR tramite apposita piattaforma predisposta dal Ministero stesso. Pertanto ad oggi non è possibile definire il dato relativo al numero dei beneficiari.

Servizio Alloggi

L'Agenzia offre l'alloggio a studenti fuori sede UE ed extra UE in possesso dei requisiti del bando di concorso. La gestione diretta delle residenze riguarda i seguenti servizi: noleggio e lavaggio biancheria, servizio di lavanderia, servizio di reception e di portierato. Dall'anno accademico 2013-2014 abbiamo attivato convenzioni con strutture ricettive religiose regolate mediante voucher mensili.

L'Agenzia, inoltre, gestisce con proprio personale aule di studio e informatiche a disposizione degli studenti.

A oggi Aliseo gestisce 1015 posti letto. Nel 2019 ha partecipato all'ultimo bando emanato dal MIUR per interventi in materia di edilizia universitaria con due interventi che sono stati approvati e che saranno di prossima realizzazione:

Residenza San Martino a Genova presso la ex clinica chirurgica dell'Ospedale San Martino, un intervento che prevede 342 nuovi posti a Genova.

Residenza Priamar a Savona che prevede 48 nuovi posti letto.

	numero posti letto totali
anno accademico 2015/2016	1016
anno accademico 2016/2017	1016
anno accademico 2017/2018	909
anno accademico 2018/2019	1015
anno accademico 2019/2020	1015
<i>residenza san martino</i>	342
<i>residenza bligny</i>	48
totale posti letto entro 2024	1405

Nell'anno 2019 Aliseo ha gestito la nuova iniziativa di Regione Liguria chiamata "Alloggi a 2 euro al giorno" di concerto con ARTE di Genova che ha previsto la messa a disposizione di 100 posti letto a studenti prioritariamente matricole iscritti all'Università di Genova, a un istituto AFAM o a un ITS di Genova. Una iniziativa rivolta alla generalità degli studenti a prescindere dal reddito.

Nell'ambito della riorganizzazione dei servizi di Aliseo, durante il 2019 è stato creato il Servizio Gestione Residenze con l'obiettivo di un coordinamento tra le residenze universitarie e il miglioramento del servizio per gli studenti alloggiati.

Servizio Ristorazione

Nel corso dell'anno 2019 sono stati forniti complessivamente n. 334.917 pasti, con una diminuzione di 9842 pasti pari al 2,85% rispetto all'anno 2018.

Se la mensa di C.so Gastaldi in gestione diretta ha avuto un aumento pari all'11,5% rispetto all'anno precedente, le mense in appalto hanno perso il 13% dei pasti.

Il numero complessivo di studenti che hanno usufruito del servizio di ristorazione almeno una volta nell'anno è stato di 6037 studenti rispetto ai 6660 dell'anno precedente, meno di un quinto degli studenti iscritti all'Università.

Tra le diverse cause di questa flessione è da tenere presente anche il calo degli studenti iscritti all'Università

Sul totale dei pasti erogati il 74% è erogato a studenti assistiti (in fascia e borsisti) mentre il restante 26% a studenti fuori fascia o ad altri studenti che pagano la tariffa massima prevista.

Il servizio viene fornito presso diversi sedi (Gastaldi è l'unica a gestione diretta). In tutta la Regione sono 18 i punti dove si può usufruire del servizio ristorazione.

Anche per l'anno 2019 il costo dei pasti per gli studenti è rimasto invariato.

anno	fascia 1 gestione diretta completo	fascia 1 pasto completo gestione indiretta	fascia 2 pasto completo	fuori fascia gestione diretta pasto completo	fuori fascia gestione diretta pasto ridotto	fuori fascia pasto completo gestione indiretta	fuori fascia gestione indiretta pasto ridotto
2015	€ 2,00	€ 2,50	€ 3,50	€ 5,00	€ 4,00	€ 6,00	€ 5,00
2016	€ 2,00	€ 2,50	€ 3,50	€ 5,00	€ 4,00	€ 6,00	€ 5,00
2017	€ 2,00	€ 2,50	€ 3,50*	€ 5,00	€ 4,00	€ 6,00	€ 5,00
2018	€ 2,00	€ 2,50	€ 3,50*	€ 5,00	€ 4,00	€ 6,00	€ 5,00
2019	€ 2,00	€ 2,50	€ 3,50*	€ 5,00	€ 4,00	€ 6,00	€ 5,00

* pagano € 3,50 anche i Borsisti Università o altri Enti e Istituti, Master e mobilità internazionale

Manifestazioni culturali

Nella prima parte dell'anno si sono pianificati gli eventi e le manifestazioni, valutando le esigenze economiche funzionali alla realizzazione degli stessi e individuando i soggetti esterni con cui collaborare.

In occasione del "Giorno della memoria" in collaborazione con il Centro Documentazione Logos si è organizzato un ciclo di visite guidate alle celle e al "Sotterraneo dei tormenti" della Casa dello studente di Gastaldi – Museo della resistenza Europea, previsti nelle mattinate del 23-24-25 Gennaio. A seguire un ciclo di Conferenze: "Fascismo e razzismo, ieri e oggi" il 23/01; "Hanna Arendt e la banalità del male" il 24/01; "La ricerca di un capro espiatorio come veicolo di consenso. Com'è nato e come riconoscere il laboratorio del fascismo" il 25/01.

Il 21 Marzo "XXIV Giornata della memoria e dell'impegno in ricordo delle vittime innocenti delle mafie" vengono rinnovati e stretti i rapporti con l'associazione Libera.

La mensa di Gastaldi diventa un Luogo di Memoria con l'inserimento nell'elenco delle località Luoghi di memoria.

E' stato esposto l'elenco delle vittime innocenti delle mafie, e si è dato risalto dell'avvenimento sui social.

E' stato proposto un menù particolare, utilizzando alcuni prodotti (pasta, lenticchie, misto di cereali, arance) che provengono dalle terre sequestrate dallo stato alla Mafia.

In seguito, si è collaborato con il Centro di Documentazione "Logos" e con l'ANPI di Genova, nella organizzazione di una serie di manifestazioni relative al 25 Aprile e che hanno visto la Casa dello studente di Gastaldi – Museo della resistenza Europea al centro di attività didattiche e conferenze.

Per le classi delle scuole medie superiori sono state organizzate visite guidate alla celle e al "Sotterraneo dei tormenti" della Casa nel periodo dal 10 al 17 Aprile in orario mattutino. Dopo le visite sono seguite conferenze sui temi della resistenza tenuti da professori e da membri dell'ANPI.

Mercoledì 10 Aprile è stata inaugurata la mostra sulla Resistenza operaia a Berlino, esposta nel sotterraneo, con la partecipazione del Liceo linguistico Deledda e della scuola Germanica.

Giovedì 11 Aprile si è tenuta la conferenza "A 75 anni dall'assassinio di Giacomo Buranello", partigiano fucilato e studente di Ingegneria (a cui è dedicato l'aula magna della facoltà). Inaugurata la mostra d'arte contemporanea su Buranello dell'artista giapponese Setsuko in collaborazione con l'Associazione Memoria della Benedicta.

Giovedì 25 Aprile, commemorazione da parte dei Circoli operai e dell'ANPI in mattinata e visite guidate per tutto il giorno e aperte alla cittadinanza.

Le conferenze si sono tenute direttamente in una zona della sala mensa, appositamente organizzata.

Nel mese di Maggio si è collaborato all'iniziativa "APERISEO" , curando la parte logistica e ristorativa. Una serie di incontri il giorno 8, 9, 14, 15 e 23 Maggio per presentare agli studenti un progetto di un nuovo servizio dove gli studenti possono accedere per ricevere ascolto e sostegno rispetto a problemi emotivi connessi alla vita in residenza o alla vita universitaria attraverso colloqui con psicologi.

Il 23 MAGGIO per non dimenticare , si è aderito alla manifestazione promossa dal MIUR e dalla Fondazione Falcone "Palermo chiama Italia" per richiamare l'attenzione degli studenti nella mensa di Gastaldi si sono preparate le Arancine siciliane (tipiche palermitane) e si è dato risalto all'avvenimento.

Nei mesi di Settembre e Ottobre ci sono state visite guidate alla celle e al "Sotterraneo dei tormenti" della Casa dello studente di Gastaldi.

Un gruppo di studenti iraniani ha organizzato una cena etnica presso la mensa di Gastaldi, il 19 Ottobre u.s., in collaborazione con il personale della mensa. A tutti gli studenti presenti in mensa sono stati offerti assaggi di piatti tipici.

Teatro

A ottobre è stato organizzato "A Teatro gratis! " .

Aliseo mette a disposizione degli studenti borsisti degli ingressi gratuiti a Teatro per il giovedì sera. Lo studente interessato sceglie lo spettacolo che vuole andare a vedere consultando il programma sul sito www.teatronazionalegenova.it/stagione-2019-2020 Il Teatro Nazionale (nelle sue sedi: Teatro della Corte, Teatro Duse, Teatro Modena, Sala Mercato)

Lo spettacolo può essere scelto tra quelli previsti in abbonamento e che prevedono la programmazione il giovedì (sera h. 19,30) mediante segnalazione all'indirizzo mail cultura@aliseo.liguria.it.

Oltre agli spettacoli del giovedì sera potranno essere promosse altre iniziative tra quelle previste dal Teatro Nazionale di Genova . Undici studenti hanno partecipato gratuitamente all'Iniziativa del Teatro Nazionale "Teatro in pausa Pranzo" , una serie di incontri settimanali a Ottobre, Novembre e Dicembre che si sono tenuti al teatro della Corte all'ora di pranzo, dove i partecipanti hanno potuto anche "pranzare (panino e bevanda)" durante lo spettacolo. Connubio perfetto tra ristorazione e teatro. Sono state proposte letture di brani di Calvino " le Cosmicomiche" a Ottobre, di Umberto Eco "un Eco non troppo lontano" a Novembre e di Fantozzi a Dicembre.

Frequentando il Teatro Nazionale si scoprono che tante iniziative sono offerte gratuitamente agli spettatori, la nostra Agenzia ha peraltro evidenziato tali offerte segnalando anche sul nostro sito e invitando gli studenti interessati a partecipare, in particolare:

Il Teatro e i ruoli del potere (una serie di 6 incontri dal 14/10 al 2/12);

Momenti leopardiani (dal 4/12 al 10/01);

Incontro con l'interprete de L'angelo di Kobane il 6/12;

Lo specchio segreto di Ipazia – Drammaturgia al femminile il 7/12;

La Vita gioca con me - presentazione del libro di D.Grossman scrittore Israeliano.

Cinema

E' stata stipulata una convenzione con ACEC Associazione Cattolica Esercenti Cinema per consentire agli studenti universitari di frequentare, durante la stagione cinematografica 2019/20, una serie di cineclub - cineforum (6 sedi diverse: Club Amici del Cinema, Cappuccini, Nickelodeon, Cineclub Fritz Lang, Nuovo Cinema Palmaro, Cinema San Siro) con un prezzo fortemente ridotto e partecipare alle manifestazioni riservate ai soci. Aliseo ha acquistato le tessere dell'associazione (costo al pubblico € 7,00) e le distribuisce gratuitamente agli studenti assistiti. Nelle diverse sedi vengono trasmessi film anche al di fuori dei soliti circuiti commerciali, e film in lingua originale .

Inoltre, si vuole fare in modo che gli studenti universitari, tramite il sito dell'Agenzia, siano messi in contatto con l'offerta cinematografica della città, e possano avere agevolazioni per assistere alla totalità delle proiezioni.

POLITICHE GIOVANILI E ORIENTAMENTO

Con la DGR 328/2019 Regione Liguria, in continuità con quanto avvenuto negli anni precedenti, ha affidato ad **ALISEO** la realizzazione di un percorso unico di eventi denominato "**ORIENTAMENTI 2019**", finanziato dal POR – FSE 2014/2020.

Nell'ambito del suddetto progetto è stata realizzata una intensa attività di partecipazione, promozione e realizzazione di manifestazioni e eventi di orientamento che qui si riassumono:

1. OM Tour Liguria da Febbraio ad Ottobre
2. OM Scienza – GE – SV – SP
3. OM ORIENTAMENTI – GE più eventi promozione GE-IM-SV-SP
4. OM SAILOR
5. Forum Internazionale dell'Orientamento – GE
6. International Career Day – GE
7. WORLDSkills International
8. GIOVANI IN AZIENDA – FABBRICHE APERTE
9. INTERNATIONAL SAFER DAY

Di seguito si dettaglia il numero di partecipanti per ogni evento;

EVENTO	PARTECIPANTI - PROVINCIA				
	IM	SV	GE	SP	TOT
1- OM Tour Liguria	200	200	1700	300	200
2 - OM Scienza		700	1500		2200
3 - OM ORIENTAMENTI	1500		90000	3000	94500
4 – OM SAILOR			270		270
5- FORUM ORI			350		350
6 - CAREER DAY			12000		12000
7 - WORLDSKILLS			2000		2000
8- GIOVANI IN AZIENDA			400		400
9 INTERNATIONAL SAFER DAY	200	200	1200	200	1800
TOTALE	1900	1100	120.920	3500	111.920

Si precisa che l'evento Om Tour Liguria nello specifico delle attività svolte a Genova ha riguardato inoltre la partecipazione attiva agli eventi : Futura - Scuola Digitale dal 4 al 6 aprile 2019 e la Festa dello Sport da venerdì 24 a domenica 26 maggio 2019.

Il Servizio Orientamento, inoltre, realizza e promuove il progetto di orientamento “ #progettiamocilfuturo-fase 2 –regionalizzazione” per il triennio 2018-2020, nelle scuole per gli studenti dalla scuola primaria alla scuola secondaria di secondo grado, tenendo in considerazione le specificità dei diversi indirizzi favorendo nei ragazzi la conoscenza di sé, del mercato del lavoro, della società e delle opportunità formative. Le attività si basano sull'“imparare facendo” in una prospettiva esperienziale e coinvolgente, insieme a visite in azienda, ai servizi del territorio, a incontri con testimonial ed esperti. Il progetto offre inoltre occasioni di formazione e approfondimenti per genitori e famiglie.

Il servizio gestisce altresì percorsi di Alternanza scuola-lavoro, Formazione Duale, tirocini di orientamento, di inserimento lavorativo, estivi e di inclusione sociale.

Sono a cura del Servizio progetti in materia di Servizio Civile Regionale ivi compresa la Misura 6 del Programma Europeo Garanzia Giovani e Progetti in materia di Violenza di Genere, Pari Opportunità, Terzo Settore, Cooperazione Internazionale e Servizi Socioeducativi per la prima infanzia.

IL DIRETTORE GENERALE
dott. ROBERTO DASSO

RENDICONTO FINANZIARIO 2019

		2019
A. Flussi finanziari derivanti dalla gestione reddituale (metodo indiretto)		
	Utile (perdita) dell'esercizio	0,00
	Imposte sul reddito	118.252,19
	Interessi passivi/(interessi attivi)	4.647,88
	(Dividendi)	
	(Plusvalenze)/minusvalenze derivanti dalla cessione di attività	
	1. Utile (perdita) dell'esercizio prima d'imposte sul reddito, interessi, dividendi e plus/minusvalenze da cessione	122.900,07
<i>Rettifiche per elementi non monetari che non hanno avuto contropartita nel capitale circolante netto</i>		
	Accantonamenti ai fondi	900.471,87
	Ammortamenti delle immobilizzazioni	1.281.058,33
	Svalutazioni per perdite durevoli di valore	
	Altre rettifiche per elementi non monetari	
	2. Flusso finanziario prima delle variazioni del ccn	2.181.530,20
<i>Variazioni del capitale circolante netto</i>		
	Decremento/(incremento) delle rimanenze	2.151,25
	Decremento/(incremento) dei crediti vs clienti	-130.599,70
	Incremento/(decremento) dei debiti verso fornitori	1.573.581,18
	Decremento/(incremento) ratei e risconti attivi	63.933,77
	Incremento/(decremento) ratei e risconti passivi	210.274,20
	Altre variazioni del capitale circolante netto	5.796.076,36
	3. Flusso finanziario dopo le variazioni del ccn	7.515.417,06
<i>Altre rettifiche</i>		
	Interessi incassati/(pagati)	-4.647,88
	(Imposte sul reddito pagate)	55.865,36
	Dividendi incassati	
	(Utilizzo dei fondi)	-850.906,56
	4. Flusso finanziario dopo le altre rettifiche	-799.689,08
	Flusso finanziario della gestione reddituale (A)	9.020.158,25
B. Flussi finanziari derivanti dall'attività d'investimento		
<i>Immobilizzazioni materiali</i>		
	(Investimenti)	-44.710,77
	Prezzo di realizzo disinvestimenti	44.710,77
<i>Immobilizzazioni immateriali</i>		
	(Investimenti)	-595.318,67
	Prezzo di realizzo disinvestimenti	595.318,67
<i>Immobilizzazioni finanziarie</i>		
	(Investimenti)	
	Prezzo di realizzo disinvestimenti	
<i>Attività Finanziarie non immobilizzate</i>		
	(Investimenti)	
	Prezzo di realizzo disinvestimenti	
	Flusso finanziario dell'attività di investimento (B)	-640.029,44
C. Flussi finanziari derivanti dall'attività di finanziamento		
<i>Mezzi di terzi</i>		
	Incremento (decremento) debiti a breve verso banche	
	Accensione finanziamenti	
	Rimborso finanziamenti	
<i>Mezzi propri</i>		
	Aumento di capitale a pagamento	
	Cessione (acquisto) di azioni proprie	-46.516,71
	Dividendi (e acconti su dividendi) pagati	-1.240.571,63
	Flusso finanziario dell'attività di finanziamento (C)	-1.287.088,34
	Incremento (decremento) delle disponibilità liquide (a ± b ± c)	7.093.040,47
	Disponibilità liquide al 1 gennaio 2019	546.519,16
	Disponibilità liquide al 31 dicembre 2019	7.639.559,63

ALISEO

Non è possibile considerare un anno di riferimento. 1° Bilancio di esercizio 2019

RIFERIMENTO NORMATIVO	CODICE CONTO INTERESSATO	ANNO DI RIFERIMENTO	COSTO ANNUO MASSIMO CONSENTITO	IMPORTO 2019	DIFFERENZA
LR 30/2018, art. 2, comma 1 Spesa per studi e incarichi di consulenza	COSTI DELLA PRODUZIONE 7) CONSULENZE E COLLABORAZIONI			4.320,00	
LR 30/2018, art. 2, comma 5 Incarichi a favore della Regione				0,00	
LR 30/2018, art. 2, comma 6 Spesa per la manutenzione il noleggio e l'esercizio di autovetture	COSTI DELLA PRODUZIONE 14) ONERI DIVERSI			1.101,00	
LR 30/2018, art. 2, comma 9 Spesa per la formazione del personale dirigente e di quello dipendente	COSTI DELLA PRODUZIONE 14) FORMAZIONE E AGGIORNAMENTO PROFESSIONALE			30.845,00	
LR 30/2018, art. 2, comma 12 Spesa per trasferte effettuate dal personale dirigente e da quello dipendente	COSTI DELLA PRODUZIONE 14) ONERI DIVERSI			1.402,01	
LR 30/2018, art. 2, comma 18 Spesa per sponsorizzazioni				0,00	
LR 30/2018, art. 2, comma 20 Ai fini dell'attuazione delle misure di contenimento di spesa di cui al presente articolo, gli Enti appartenenti al settore regionale allargato costituiti successivamente al 2014 applicano le percentuali di riduzione ivi indicate facendo riferimento al complesso degli impegni di spesa assunti o al totale dei costi sostenuti per le relative finalità nell'ultimo esercizio utile.					

IL DIRETTORE GENERALE

.....

IL REVISORE DEI CONTI

.....