

BILANCIO ESERCIZIO 2022

Relazione sulla Gestione

A norma dell'articolo 2428 c.c. la Relazione contiene un'analisi fedele, equilibrata ed esauriente della situazione dell'Agenzia, dell'andamento e del risultato della gestione, nel suo complesso e nei vari settori in cui essa ha operato.

Quadro normativo

In data 5 dicembre 2018 il Consiglio Regionale ha approvato la legge regionale n. 25 che ha istituito, a decorrere dal 1° gennaio 2019, l'Agenzia Ligure per gli Studenti e l'Orientamento (ALISEO), quale Ente del settore regionale allargato, dotata di personalità giuridica di diritto pubblico, di autonomia amministrativa, patrimoniale, contabile, organizzativa e di proprio personale.

L'art. 18 della suddetta legge regionale n. 25/2018 ha disposto che, alla data del 1° gennaio 2019, ALISEO succede nei rapporti giuridici attivi e passivi, ivi compresi quelli relativi a personale, e ad ogni altro effetto anche processuale di competenza dell'Area Diritto allo Studio e del Servizio Orientamento, Politiche giovanili e Manifestazioni di ALFA – Agenzia per il Lavoro, la Formazione e l'Orientamento.

A seguito di legge regionale 29 dicembre 2021, n. 22 "Disposizioni collegate alla legge di stabilità regionale 2022 (Disposizioni per la formazione del Bilancio di previsione 2022 – 2024) – art. 13 -, la summenzionata legge regionale 25/18, istitutiva di ALISEO è stata modificata all'art. 2 "Funzioni" sopprimendo la lettera a) del comma 2 (attività gestionali e organizzative in materia di orientamento).

Ai sensi della Deliberazione di Giunta regionale 30 settembre 2022, n. 920, è stato nominato quale commissario straordinario di ALISEO con subentro nelle funzioni di legale rappresentante il dott. Roberto Dasso.

Ai sensi di quanto disposto dalla suddetta legge regionale 25/2018, ALISEO svolge, secondo le disposizioni programmatiche approvate dalla Regione in attuazione della l.r. 15/2006 e successive modificazioni e integrazioni, le seguenti attività e funzioni:

- determina i requisiti di merito, le condizioni economiche degli studenti e le procedure di selezione per l'accesso ai servizi e ai benefici di cui alla l.r. 15/2006 e successive modificazioni e integrazioni;

- eroga benefici monetari e servizi in attuazione del decreto legislativo 29 marzo 2012, n. 68 (Revisione della normativa di principio in materia di diritto allo studio e valorizzazione dei collegi universitari legalmente riconosciuti, in attuazione della delega prevista dall'articolo 5, comma 1, lettera a), secondo periodo, e d) della legge 30 dicembre 2010, n. 240, e secondo i principi e i criteri direttivi stabiliti al comma 3, lettera f), e al comma 6)) e successive modificazioni e integrazioni in materia di diritto allo studio universitario;
- collabora con la Regione al fine di gestire e organizzare servizi collaterali di diritto allo studio scolastico, anche svolgendo un ruolo di supporto per comuni, Istituti Scolastici Autonomi (ISA), studenti e famiglie;
- gestisce i rapporti con l'Università ai fini dell'erogazione delle borse di studio e ai fini della gestione delle banche dati comuni;
- garantisce il supporto tecnico e partecipa alle sedute della Consulta di cui all'articolo 55 bis della l.r. 15/2006 e successive modificazioni e integrazioni;
- procede agli accertamenti e ai controlli sulla veridicità delle dichiarazioni presentate dagli studenti e all'irrogazione delle sanzioni ai sensi di quanto disposto dall'articolo 10 del d.lgs. 68/2012 e successive modificazioni e integrazioni.

ALiSEO esercita, inoltre, compiti di progettazione e supporto tecnico alla Regione nelle materie di cui alla l.r. 15/2006 e successive modificazioni e integrazioni e alla legge regionale 11 maggio 2009, n. 18 (Sistema educativo regionale di istruzione, formazione e orientamento) e successive modificazioni e integrazioni.

La Giunta regionale può avvalersi di ALiSEO per realizzare iniziative e progetti nelle materie di cui al presente articolo, nonché per lo svolgimento di istruttorie e di procedimenti anche cofinanziati da fondi provenienti dall'Unione europea.

ALiSEO può svolgere, nelle materie di cui al presente articolo, attività su richiesta di soggetti pubblici e privati, con oneri a carico dei richiedenti determinati in misura remunerativa rispetto al costo da sostenere.

ALiSEO svolge le ulteriori attività e i compiti ad essa conferiti dalla Giunta regionale nelle materie di competenza.

Gli Interventi inerenti o collaterali al Diritto allo Studio del Sistema Scolastico e Formativo sono:

contributi alle Province e ai Comuni per l'integrazione scolastica e formativa per disabili;
 contributi agli Enti Locali per l'orientamento professionale;
 Borse Scolastiche;

Risorse Umane

A seguito della soppressione delle competenze di cui alla summenzionata legge 29 dicembre 2021, n. 22, è stata predisposta, con decreto del Direttore Generale 15 giugno 2022, n. 185, la seguente macrostruttura dell'Agencia attuando una razionalizzazione delle strutture organizzative dell'Agencia.

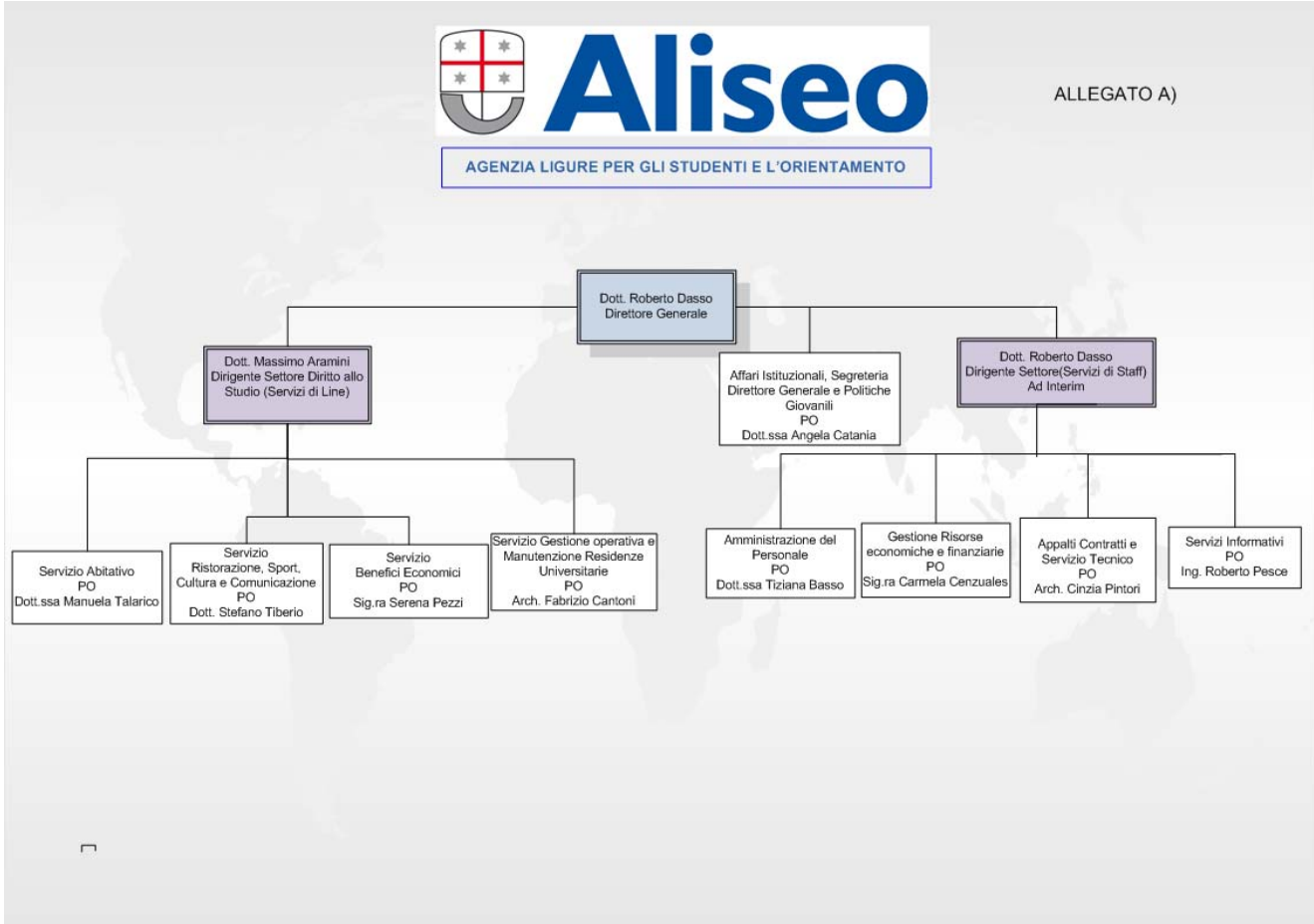

Dotazione organica di AliSEO e predisposizione del programma triennale 2022-2024 del fabbisogno del personale

In considerazione delle risorse umane necessarie per attuare i compiti istituzionali e perseguire gli obiettivi dell'Agenzia prefissati da Regione Liguria, ai sensi del D.Lgs 165/2001 si è proceduto alla predisposizione del Piano triennale 2022-2024 dei fabbisogni occupazionali.

Di seguito viene riportata tabella dei fabbisogni di personale di cui al suddetto Piano 2022-2024. Il Piano tiene conto di quanto disposto dalla legge 29 dicembre 2021, n. 22.

| CATEGORIA | PROFILO | DOTAZIONE ORGANICA | PERSONALE IN SERVIZIO | FABBISOGNO |
|-------------|----------------------|--------------------|-----------------------|------------|
| DIRIGENTE | | 1 | | 1 |
| CATEGORIA D | SPECIALISTA AMM.VO | 11 | 9 | 2 |
| | SPECIALISTA TECNICO | 3 | 3 | |
| CATEGORIA C | ASS. AMM/CONTABILE | 23 | 19 | 4 |
| | ASS. AMM/INFORMATICO | 1 | | 1 |
| | ASS. RISTORAZIONE | 1 | 1 | |
| CATEGORIA B | COADIUTORE RISTORAZ. | 5 | 4 | 1 |
| | OPERATORE AMM.VO | 2 | | 2 |
| | ADDETTO RISTORAZIONE | 6 | 6 | |
| | ADDETTO RESIDENZE | 9 | 7 | 2 |
| TOTALI | | 62 | 49 | 13 |

E' stato dato corso al Piano triennale 2022-2023, approvato da Regione Liguria in data 26 maggio 2022 con deliberazione di giunta n. 475.

A seguito di procedura di mobilità si è proceduto all'assunzione di n. 1 Dirigente amministrativo per il Settore Diritto allo studio.

A seguito di concorso pubblico per titoli ed esami, si è proceduto all'assunzione di n. 1 collaboratore professionale amministrativo cat. B.

Gestione anno 2022 attività e servizi erogati

Diritto allo studio

Borse di Studio Universitarie

A partire dall'anno accademico 2012-2013, l'Ente regionale per il diritto allo studio ha erogato il 100% delle borse di studio agli studenti iscritti all'Università degli Studi di Genova e alle Istituzioni di Alta Formazione Artistica Musicale e Coreutica avente sede in Liguria in possesso dei requisiti previsti dai bandi di concorso.

I benefici erogati relativamente all'anno accademico 2021/2022 da ALiSEO, confrontati con i dati degli anni precedenti, possono essere sintetizzati come segue:

| Anno Accademico | totale domande | non idonei per mancanza requisiti | totale beneficiari | % |
|------------------------|-----------------------|--|---------------------------|----------|
| 2014/2015 | 3412 | 133 | 3279 | 100 |
| 2015/2016 | 2888 | 210 | 2678 | 100 |
| 2016/2017 | 3267 | 213 | 3054 | 100 |
| 2017/2018 | 3365 | 191 | 3174 | 100 |
| 2018/2019 | 3309 | 212 | 3097 | 100 |
| 2019/2020 | 3690 | 393 | 3297 | 100 |
| 2020/2021 | 3973 | 596 | 3377 | 100 |
| 2021/2022 | 4253 | 896 | 3357 | 100 |

Sono stati effettuati accertamenti sul 100% delle autocertificazioni prodotte in sede di presentazione della domanda al fine dell'elaborazione delle graduatorie definitive.

Il dato sotto riportato evidenzia, per l'a.a. 2022/2023, un aumento del numero delle domande presentate dagli studenti e del numero degli studenti beneficiari.

| Anno Accademico | totale domande | non idonei per mancanza requisiti | totale beneficiari | % |
|-----------------|----------------|-----------------------------------|--------------------|-----|
| 2022/2023 | 4354 | 713 | 3641 | 100 |

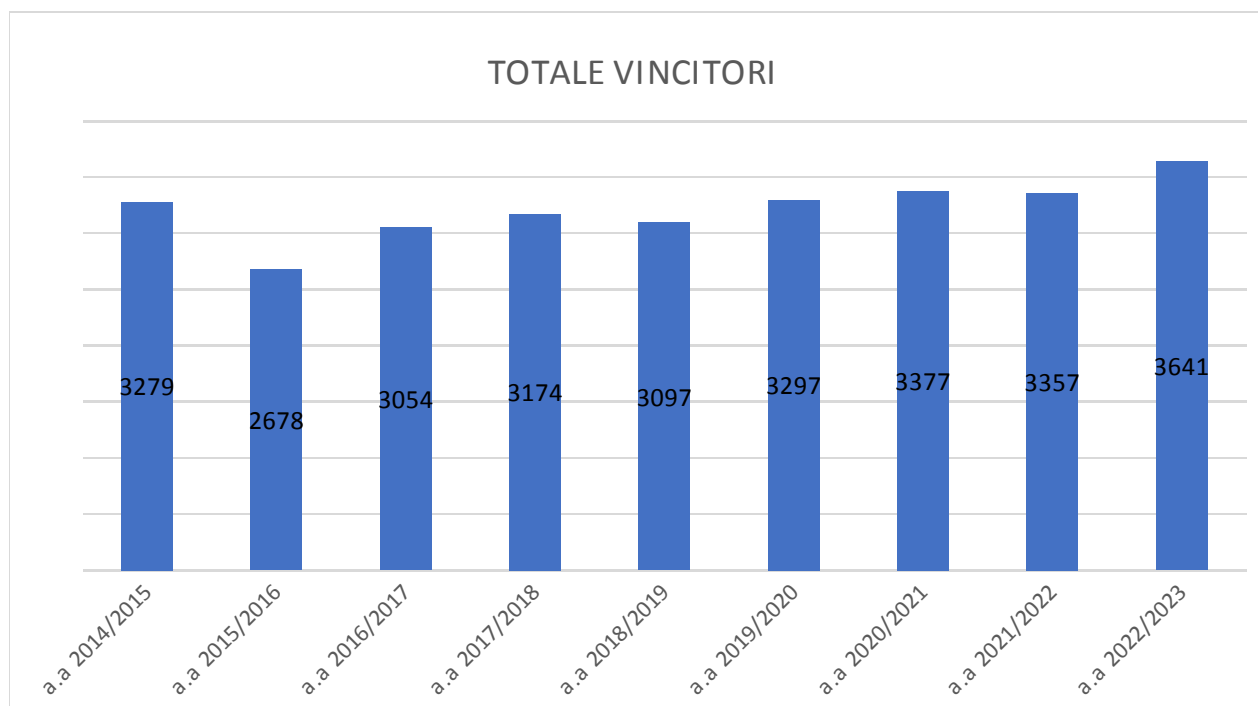

Nell'anno 2022 sono stati elargiti 108 premi di laurea ai vincitori di borsa di studio, dato parziale in quanto gli studenti per l'a.a.2021/2022 possono conseguire la laurea anche successivamente al 31 dicembre 2022.

| Anno accademico | Premi di laurea |
|-----------------|-----------------|
| 2014/2015 | 128 |
| 2015/2016 | 99 |
| 2016/2017 | 123 |
| 2017/2018 | 122 |

| | |
|------------------|------------|
| 2018/2019 | 115 |
| 2019/2020 | 151 |
| 2020/2021 | 154 |
| 2021/2022 | 108 |

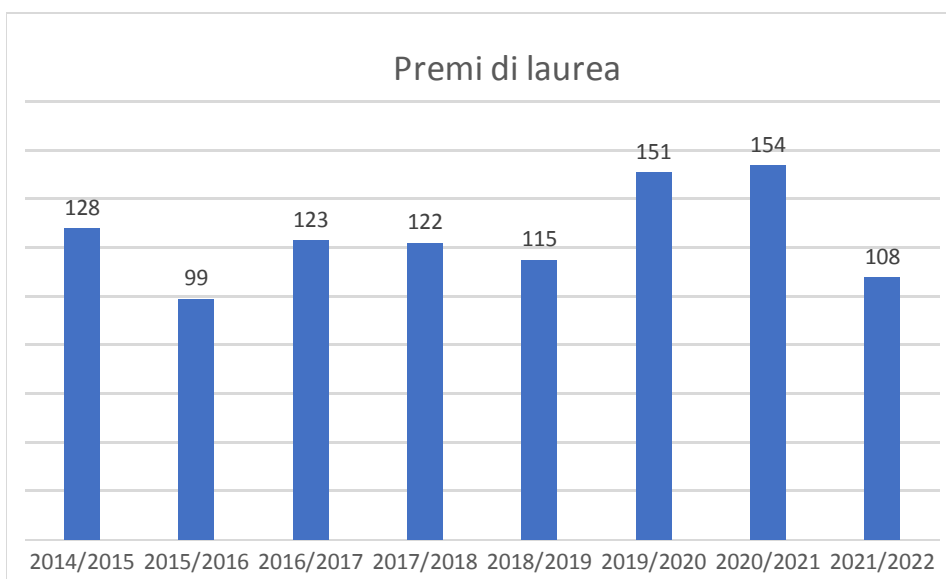

Ogni anno il Ministero dell'Università e della Ricerca definisce i limiti massimi relativi ai due indicatori necessari per richiedere i benefici per il diritto allo studio universitario, l'ISEEU e l'ISPEU.

Il bando di concorso per la richiesta dell'attribuzione dei benefici ne riporta i valori.

Per il bando di concorso relativo all'a.a. 2022/2023 ALiSEO ha aumentato i massimali in conformità a quanto previsto dal DM 1320/2021.

| Anno accademico | ISEEU (€) | ISPEU (€) |
|------------------------|------------------|------------------|
| 2014/2015 | 16.382,00 | 33.767,00 |
| 2015/2016 | 16.562,00 | 33.127,00 |

| | | |
|-----------|-----------|-----------|
| 2016/2017 | 20.000,00 | 50.000,00 |
| 2017/2018 | 20.000,00 | 50.000,00 |
| 2018/2019 | 23.000,00 | 50.000,00 |
| 2019/2020 | 23.508,00 | 51.106,00 |
| 2020/2021 | 23.626,00 | 51.361,00 |
| 2021/2022 | 23.626,00 | 51.361,00 |
| 2022/2023 | 24.335,00 | 52.902,00 |

Il valore della borsa di studio erogata da ALiSEO è determinato dalla:

1. condizione economica dello studente (indicatore ISEEU);
1. “tipologia” dello studente (ossia la distanza della residenza dello studente rispetto alla sede del corso di studio frequentato).

Nei bandi di concorso per l’attribuzione dei benefici vengono definite:

tre fasce economiche, ridotte a due a partire dall’a.a. 2022/2023, in base all’indicatore ISEEU;

tre tipologie di studente in relazione al luogo di residenza dello studente stesso rispetto alla sede del corso di studio frequentata:

- “in sede” risiede nello stesso comune della sede del corso che frequenta;
- “fuori sede” risiede in un comune distante dalla sede del corso che frequenta e che per tale motivo richiede alloggio presso le strutture residenziali di ALiSEO (nel bando di concorso è allegata la Tabella dove sono elencati i comuni considerati fuori sede);
- “pendolare” risiede in un comune diverso da quello della sede del corso che frequenta e non in elenco nella suddetta Tabella, oppure risiede nei comuni considerati “fuori sede”, ma non richiede posto alloggio nelle strutture residenziali di ALiSEO.

Il valore della borsa è comprensivo:

- di un pasto giornaliero per lo studente in “sede” e “pendolare”;
- di un pasto giornaliero e del posto alloggio per lo studente “fuori sede”.

I valori minimi degli importi della borsa di studio in riferimento alle tre tipologie di studente sono definiti annualmente con decreto del Ministero dell'Università e della Ricerca.

| Anno accademico | INDICATORE ISEEU | | |
|---------------------------|-------------------------|------------------------------|------------------------------|
| Tipologia studente | fascia 1 A | fascia 1B | fascia 1 C |
| 2015/2016 | 0-11.043,00 | 11.043,01 – 13.802,00 | 13.802,01 – 16.562,00 |
| in sede | € 1.925,00 | € 1.443,00 | € 961,00 |
| pendolare | € 2.816,00 | € 2.333,00 | € 1.851,00 |
| fuori sede | € 5.108,00 | € 4.583,00 | € 4.037,00 |
| 2016/2017 | 0-13.336,00 | 13.336,01 – 16.667,00 | 16.667,01 – 20.000,00 |
| in sede | € 1.925,00 | € 1.443,00 | € 961,00 |
| pendolare | € 2.816,00 | € 2.333,00 | € 1.851,00 |
| fuori sede | € 5.108,00 | € 4.583,00 | € 4.037,00 |
| 2017/2018 | 0-13.336,00 | 13.336,01 – 16.667,00 | 16.667,01 – 20.000,00 |
| in sede | € 1.929,00 | € 1.446,00 | € 963,00 |
| pendolare | € 2.822,00 | € 2.338,00 | € 1.855,00 |
| fuori sede | € 5.118,00 | € 4.592,00 | € 4.045,00 |
| 2018/2019 | 0-13.336,00 | 13.336,01 – 16.667,00 | 16.667,01 – 23.000,00 |
| in sede | € 1.950,00 | € 1.462,00 | € 974,00 |
| pendolare | € 2.853,00 | € 2.364,00 | € 1.875,00 |
| fuori sede | € 5.175,00 | € 4.643,00 | € 4.089,00 |
| 2019/2020 | 0-13.336,00 | 13.336,01 – 16.667,00 | 16.667,01 – 23.508,00 |

| | | | |
|------------------|--------------------|------------------------------|------------------------------|
| in sede | € 1.972,00 | € 1.478,00 | € 984,00 |
| pendolare | € 2.884,00 | € 2.390,00 | € 1.896,00 |
| fuori sede | € 5.232,00 | € 4.694,00 | € 4.134,00 |
| 2020/2021 | 0-13.336,00 | 13.336,01 – 16.667,00 | 16.667,01 – 23.626,00 |
| in sede | € 1.982,00 | € 1.485,00 | € 989,00 |
| pendolare | € 2.899,00 | € 2.402,00 | € 1.906,00 |
| fuori sede | € 5.258,00 | € 4.717,00 | € 4.155,00 |
| 2021/2022 | 0-15.750,00 | 15.750,01 – 16.667,00 | 16.667,01 – 23.626,00 |
| in sede | € 1.982,00 | € 1.485,00 | € 991,00 |
| pendolare | € 2.899,00 | € 2.402,00 | € 1.906,00 |
| fuori sede | € 5.258,00 | € 4.717,00 | € 4.155,00 |

| | | | |
|------------------|-------------|-----------------------|--|
| 2022/2023 | 0-16.223,00 | 16.223,01 – 24.335,00 | |
| in sede | € 2.482,00 | € 1.241,00 | |
| pendolare | € 3.599,00 | € 2.339,00 | |
| fuori sede | € 6.158,00 | € 4.557,00 | |

Nell'a.a. 2022/2023 ALiSEO ha effettuato, in conformità a quanto disposto dal DM 1320/2021, le seguenti integrazioni sugli importi delle borse:

- 15% agli studenti con un ISEEU inferiore o uguale al 50% del limite massimo di riferimento;
- 20% alle studentesse iscritte ai corsi di studio in materie S.T.E.M;
- 40% agli studenti con disabilità;
- 20% agli studenti iscritti contemporaneamente a più corsi di studio.

Per l'a.a. 2022/2023 si conferma l'andamento degli ultimi anni accademici in riferimento alla nazionalità degli studenti vincitori di borsa di studio con una percentuale pari al 60% di studenti europei (di cui il 97% italiani) e al 40% di studenti extraeuropei.

Benefici scolastici

Borse di studio scolastiche - Legge regionale n. 15/2006 art 12 comma 1, lett. a) "Iscrizione e contributi relativi alla frequenza scolastica"

Esisti concorso a.s. 2021/2022 (effettuato nel 2022):

Numero domande pervenute: 1991

Numero non idonei per mancanza di requisiti: 285

Numero beneficiari: 773

Numero Idonei non beneficiari: 933

Sono stati effettuati accertamenti sul 100% delle autocertificazioni prodotte in sede di presentazione della domanda al fine dell'elaborazione della graduatoria e delle statistiche inviate a Regione Liguria.

Borse di studio – voucher Decreto legislativo n. 63/2017

Esiti concorso a.s. 2021/2022 (effettuato nel 2022):

Numero domande pervenute: 3854

Numero non idonei per mancanza di requisiti: 149

Numero beneficiari: 3705

Sono stati effettuati accertamenti sul 100% delle autocertificazioni prodotte in sede di presentazione della domanda al fine dell'elaborazione della graduatoria e della predisposizione degli elenchi dei beneficiari trasmessi in data 8 agosto 2022 al Ministero dell'Istruzione tramite apposita piattaforma.

Servizio Abitativo e Ristorazione

L'anno 2022 ha visto il superamento dell'emergenza epidemiologica da Covid-19 con la graduale ripresa di tutte le attività universitarie in presenza.

Nel secondo semestre dell'anno e con l'apertura del nuovo anno accademico 2022-23 l'ente è ritornato ai livelli di occupazione degli alloggi ante Covid 19, ripristinando l'utilizzo delle camere doppie, aprendo le aule studio comuni anche agli esterni fin dall'aprile 2022 e attivando nuovamente anche la possibilità di alloggiare in residenza ospiti esterni secondo le previgenti norme.

Nello specifico si è comunque continuato a seguire le indicazioni adottate con il documento "Disposizioni per il contrasto e il contenimento della diffusione del virus COVID-19 nelle residenze universitarie di Aliseo" per la gestione delle residenze universitarie per l'a.a. 2020/2021.

Il documento fa riferimento alle "linee guida di regolamentazione delle misure per il contrasto e il contenimento della diffusione del virus Covid - 19 nelle residenze universitarie", proposte da ANDISU (Associazione Nazionale degli organismi per il diritto allo studio universitario), approvate dalla Conferenza delle Regioni e delle Province Autonome il 6 agosto 2020 e adottate dalla Regione Liguria con ordinanza del Presidente della Giunta Regionale n.52/2020 dell'8 agosto 2020.

Le disposizioni hanno regolato le entrate nelle residenze per l'anno accademico 2021/2022.

Sono invece venute meno, come sopra citato, alla riapertura delle residenze nel mese di settembre 2022.

In virtù di quanto sopra specificato, per l'anno accademico 2022-23, sono stati ripristinati i posti letto ante Covid 19 (ivi compresi 200 posti letto a pagamento) riportato il dettaglio nella seguente tabella:

| | RESIDENZA | POSTI LETTO | POSTI H |
|----|----------------------------|--------------------|----------------|
| 1 | EX CASERMA GARIBALDI | 163 | 8 |
| 2 | GASTALDI | 160 | 8 |
| 3 | SAN NICOLA | 116 | 7 |
| 4 | ASIAGO | 112 | 6 |
| 5 | MARINELLE | 70 | 7 |
| 6 | MILANO TERMINUS | 61 | 6 |
| 7 | FIRENZE ZURIGO | 48 | 3 |
| 8 | STELLA | 43 | |
| 9 | MONTAGNOLA | 41 | |
| 10 | MONACHETTE | 30 | |
| 11 | VIA GRAMSCI | 19 | |
| 19 | EX CASERMA BLIGNY | 24 | 2 |
| 12 | PAGANINI | 20 | |
| 13 | BALBI | 19 | |
| 14 | VICO LARGO | 18 | |
| 15 | MELE | 16 | |
| 16 | SANTA FEDE | 10 | |
| 17 | APPARTAMENTO FERRADINI | 4 | |
| 18 | APPARTAMENTO S.M. CASTELLO | 2 | |

| | |
|------------|-----------|
| 976 | 47 |
|------------|-----------|

E' stato mantenuta per tutto il 2022 la gestione delle strutture, definendo lo status di "residenza sotto osservazione" nel caso fosse individuata una persona positiva o sospetta al covid-19.

La gestione dello stato di emergenza è andata di pari passo con l'evolversi della stessa e sulla scorta dei vari D.P.C.M. emessi nel corso dell'anno.

Nelle varie residenze si sono verificati pochi casi sporadici di studenti positivi gestiti con quarantene di gruppo o singole a seconda della tipologia dell'alloggio e del periodo dell'anno.

Con la ripresa delle lezioni in presenza e con il ripristino della capienza piena dei posti a sedere nei centri di ristorazione a seguito della cessata emergenza sanitaria, l'accesso al servizio di ristorazione ha ripreso ad aumentare portando i pasti erogati nel 2022 a 192.435 sul territorio ligure con un incremento dei pasti rispetto al 2021 del 81%.

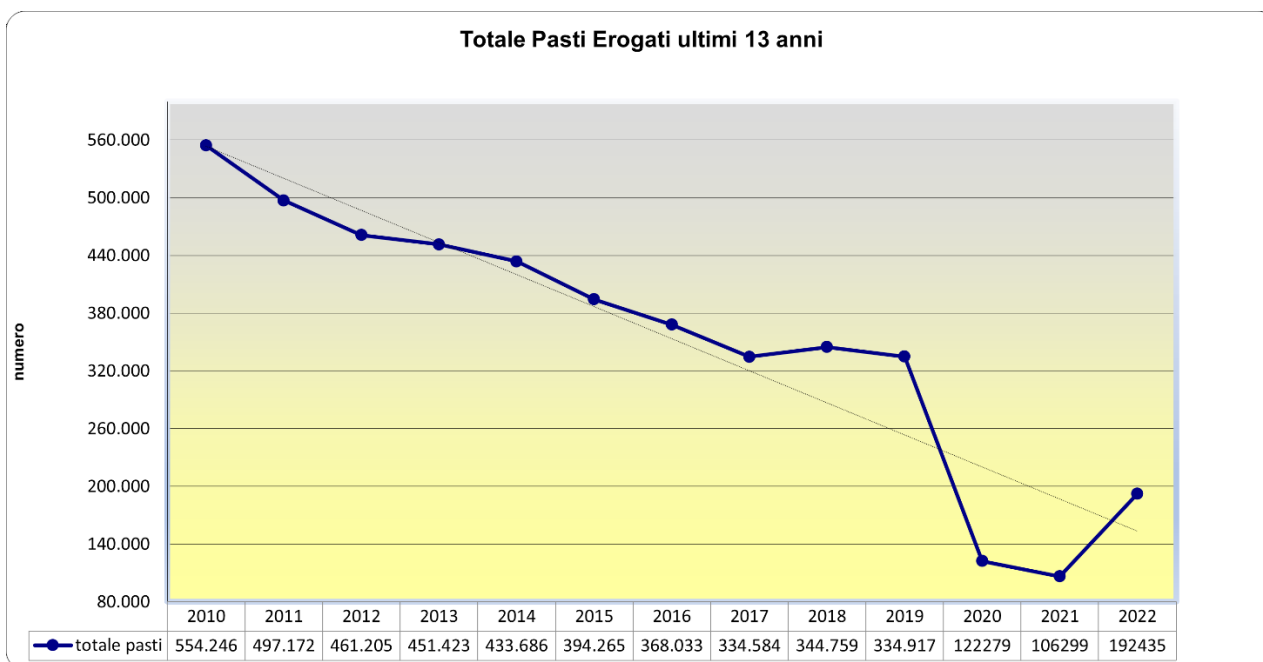

Per venire incontro alle famiglie che hanno dovuto affrontare l'aumento dell'inflazione legata all'impennata dei prezzi dovuti alla crisi energetica, Aliseo ha deciso di diminuire per l'a.a. 2022/2023 il prezzo del pasto completo per lo studente universitario passandolo da € 6.00 a € 5.50.

Questa ripresa del servizio di ristorazione è riscontrata anche dalla percentuale di studenti non borsisti che hanno usufruito delle mense che sono passati dal 25,83% del 2021 al 35,76% del 2022 sul totale dei pasti erogati.

Nel mese di settembre è entrato in funzione il bar Brignole, completando così l'offerta del servizio di ristorazione a Genova come era nel periodo pre covid.

I pasti erogati presso il centro di ristorazione a gestione diretta di Gastaldi sono stati 122.039 con un aumento pari al 132,43% rispetto all'anno 2021.

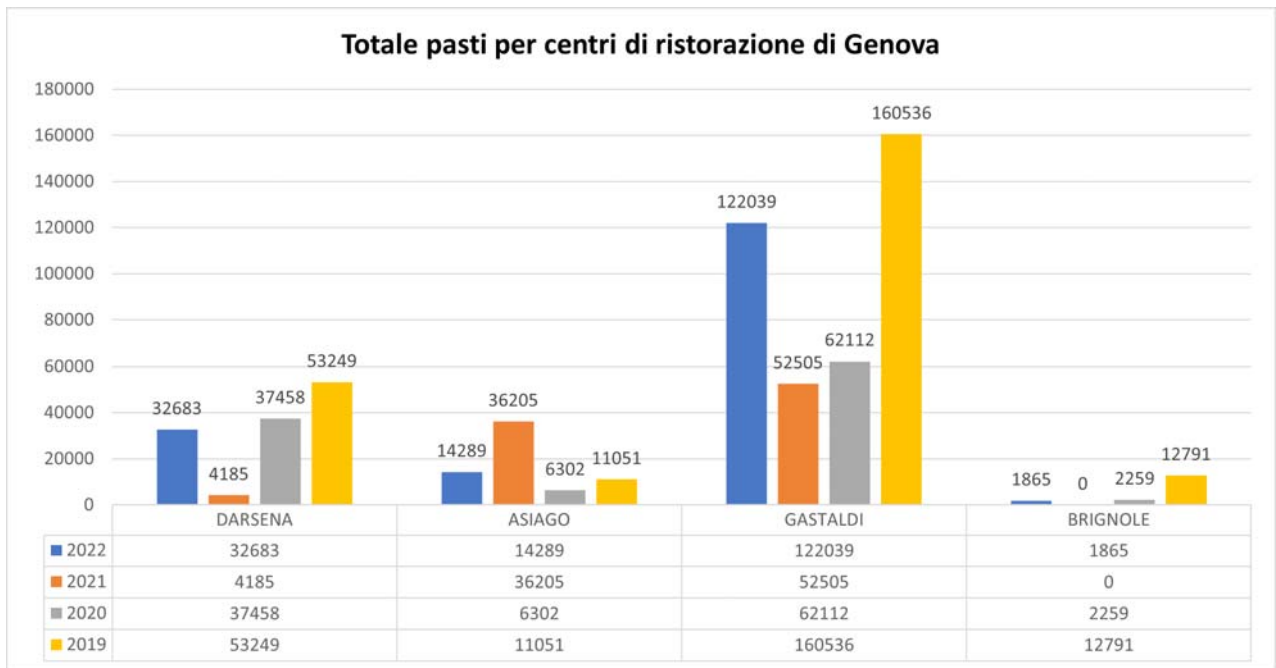

Si stima che per l'anno 2023 si ritornerà a un numero dei pasti erogati uguale a quello del 2019.

Servizi di Staff

I servizi di staff a supporto dell'erogazione di tutti i servizi nel corso dell'anno 2022 sono stati i seguenti:

- Servizio Affari Istituzionali, Segreteria del Direttore Generale e Politiche Giovanili
- Servizio Amministrazione del Personale
- Servizio Contabilità Gestione Risorse Economiche e Finanziarie
- Servizio Appalti Contratti e Servizi Tecnici;
- Sistemi Informativi

Nel corso del 2022 i competenti servizi di staff hanno posto in essere le procedure atte alla ridefinizione dell'assetto organizzativo di Aliseo attraverso l'approvazione dello schema della nuova macrostruttura - dei criteri per la graduazione, conferimento e revoca delle posizioni organizzative – la declaratoria dei compiti dei servizi riferiti a posizioni organizzative, secondo le modalità previste dal CCNL.

Sono state realizzate n. 5 procedure di reclutamento del personale secondo quanto previsto dal Piano triennale del fabbisogno di Personale dell'Agenzia.

In ottemperanza a quanto disposto dall'art. 57 del decreto legislativo 30 marzo 2001, n. 165 e ss.mm.ii., è stato costituito con Decreto del Direttore Generale n. 313 del 22 settembre 2022 il Comitato Unico di Garanzia per le pari opportunità, la valorizzazione del benessere di chi lavora e contro le discriminazioni (C.U.G.).

Nell'ambito delle Politiche Giovanili il Servizio Affari Istituzionali, Segreteria del Direttore Generale e Politiche Giovanili ha promosso e gestito progetti di politiche attive per conto di Regione Liguria attraverso finanziamenti regionali, nazionali e derivanti da fondi europei , tra i quali di particolare rilevanza la Misura 6 Garanzia Giovani – Servizio Civile.

Nel corso dell'anno 2022, a cura del Servizio Appalti Contratti e Servizi Tecnici, si è proceduto alla progettazione e coordinamento di n.3 interventi da presentare in adesione al V° Bando delle L.338/2000, di cui ai DM MUR n.1256 e n.1257 del 30.11.2021, pubblicati in G.U. in data G.U. n.39 del 16.02.2022, così come dettagliato:

Codice Intervento: S22K8C2-01, relativo al Progetto Esecutivo per il *“Recupero del Bastione di San Bernardo e del soprastante cellulare ottocentesco, già destinato ad ostello, compresi nell'ambito del complesso monumentale della Fortezza del Priamar da destinarsi a residenza universitaria a Savona”*, il Servizio Tecnico ha curato internamente la progettazione architettonica nonché il coordinamento delle prestazioni specialistiche (strutture, impianti, indagini geologiche e BIM). Il Progetto presentato in data 17.05.2022 a cofinanziamento da parte del MUR prevede opere per un importo pari a € 4.090.700,00, comprese Oneri Sicurezza, oltre IVA al 10% pari a € 409.070,00 e imprevisti pari a € 449.977,00 e forniture arredi per un importo di € 109.278,00 oltre IVA al 22%, per l'insediamento di n. 40 posti alloggio, compreso bar caffetteria e aule studio ai piani del Bastione in questione.

Codice Intervento: S22Q7Q1-01: *“Recupero dell'immobile Ex Magistero ed aree pertinenziali, sito in Corso Montegrappa n. 39 e di proprietà dell'Università degli Studi di Genova, a campus universitario”* di cui al Progetto Definitivo che prevede opere per un importo pari a € 6.921.620,00, comprese Oneri Sicurezza, oltre IVA al 10% pari a € 692.162,00 e imprevisti pari a € 761.378,00 e forniture arredi per un importo di € 180.309,00 oltre IVA al 22%, per l'insediamento di n. 66 posti alloggio con annesso previsione di campo da Basket, Tennis e Calcio a 5, struttura posta in contiguità con la Residenza Asiago e con i servizi già previsti (mensa);

Codice Intervento: S224LY8-01: *“Recupero e ristrutturazione di porzioni del compendio Ex Ospedale Falcomatà da destinare a residenza universitaria del Campus di LA SPEZIA”* di cui al

Progetto Definitivo che prevede opere per un importo pari a € 2.378.840,00, comprese Oneri Sicurezza, oltre IVA al 10% pari a € 237.884,00 e imprevisti pari a € 261.673,00 e forniture arredi per un importo di € 155.722,00 oltre IVA al 22%, per l'insediamento di n. 57 posti alloggio con annesso volume ristoro all'interno di area verde.

Il Servizio Appalti Contratti e Servizi Tecnici ha coordinato e presentato richiesta di cofinanziamento a valere sul DM MUR n.1046 del 25.08.2022 e successivo DM MUR n. 1089 del 15.9.2022, per intervento di acquisizione in disponibilità di posti letto per studenti universitari, mediante l'instaurazione di un rapporto di locazione con soggetto privato a lungo termine (12 anni) di n.60 posti alloggi in Genova, per universitari meritevoli ma privi di mezzi, per un importo totale pari a € 2.400.000,00.

Pur essendo rientrato negli interventi ammessi a cofinanziamento (fascicolo BA040) per € 1.800.000,00, l'atto d'obbligo al programma non è stata poi sottoscritta per rinuncia da parte del soggetto privato.

Nel 2022 il Servizio Appalti Contratti e Servizi Tecnici ha svolto attività tecnico-amministrative per l'avvio dei lavori del complesso ex Clinica Chirurgica di San Martino – Lotti A e B:
E7SMRYA/01 – Lotto A Clinica Chirurgica Fasc. 551: € 8.571.885,00
E7SKFFH/01 – Lotto B Clinica Chirurgica Fasc. 552 : € 7.005.391,00
con risoluzioni di interferenze con enti (UniGE e Ospedale SanMartino) e acquisizione di aree esterne,dell' Agenzia del Demanio, per cantierabilità degli interventi.

Sempre nel 2022 il Servizio Appalti Contratti e Servizi Tecnici ha svolto attività tecnico-amministrative di RUP e Direttore dei Lavori per le opere da eseguirsi a cura del gestore dell'appalto del Servizio di Ristorazione, presso i Centri di Darsena e Bar Brignole.

Infine, nel corso dell'anno 2022, è stato realizzato, a cura del Servizio Sistemi Informativi un sistema di videosorveglianza integrato delle residenze.

IL COMMISSARIO STRAORDINARIO
dott. ROBERTO DASSO